青島新民報

經中華郵政登記認爲第三類新聞紙類

每日出兩大張（逢星期一及國定假日之次日無報）

發行所 青島市山東路特別六號 青島新民報社

報紙價目：每份五分 每月一元二角 半年六元五角 全年拾貳元 外埠郵費每月參角

廣告價目：普通一段一行（五號十二字）一次一元 特別（同右）一元五角 長期另有詳章 函索即寄

各部電話：董事室 (2)二三四八 (2)二八〇二 編輯局 (2)二三四〇 (2)二四一〇 營業局 (2)二〇六〇 印務局 (3)一四二〇 傳達處 (2)四一八三

東京支社 京橋銀座西七ノ二 大阪支局 天王寺伶人町五三 北京辦事處 西城西單闢才胡同南寶街一〇號

王委員長離京 汪時璟代理會務

（北京十三日中華社電）華北政委會委員長王揖唐氏、十二日離京飛甯、向中央報告華北政務後關於該會例行會務、在王氏離京期間、由財務總署督辦汪時璟代拆代行、汪十二日已到政委會開始辦公云。

明年召集國民大會
國民政府正式公布
汪與五院長連名發表

（南京十三日中華社電）國民政府基於還都宣言、曾向中外闡明之政綱、爲從速實施憲政銳意進行準備、於九日之憲政實施委員會第一次全體會議、因採擇明年一月一日召集國民大會之決議、汪代理主席、乃於十三日向中央政治委員會議報告、決近由政府公報云。（南京十三日中華社電）國民政府實施憲政之具體的第一步之國民大會、決以明年一月（民國卅年）爲明召集、關右之國民政府令業於十二月以汪兆銘代理主席並五院長連名、正式公布如次

『中華民國三十年一月一日召集國民大會、制定憲法、且決定施行期日、茲已確定矣』。

中華民國二十九年九月十三日

中華民國政府代理主席汪兆銘

五院長副署

日海軍航空隊大編隊
晝夜出動猛襲重慶
轟炸各處設施全市起大火災
軍事設施殆化爲灰燼

（〇〇基地十三日中華社電）八月廿三日之第三十二次重慶爆擊以來被惡劣天氣所阻、含聲而歎之日海軍航空部隊於十二日午前得到大氣回復之報由基地勇躍出動、堂堂展開銀翼、敢行第三十三次重慶爆擊、由粟野原部隊長之總指揮、中村（友）、奧山、中井、千早、寺島、西田、橫山、各部隊再赴越峨山嶺、突破所積亂雲、推進重慶上空、午後一時首由寺島、西田、兩爆擊隊突入海藤谿（重慶南方）上空、於猛烈高角砲火中敢行低空飛行、猛擊軍需工場、並軍事設施、彈落處幾無完膚、因此爆碎而引起三處之大火災、又中村（友）奧山、中村（源）千早橫山之諸部隊、於午後二時達重慶西郊李家花園之上空、向蔣介石及重慶要人邸宅投下多數巨彈後、全架奏凱歌安然歸還、又橫山大尉以大膽果敢之精神試行低空槍擊、偵察重慶市街、但入影僅無幾之數名、全市況於寂暮聲中、市街化爲灰燼。

（〇〇基地十二日中華社電）日華中艦隊報道部發表：海軍航空部隊於本日利用快晴緊密協同各種機、敢行重慶第三十三次攻擊、獲甚大戰果、全架安然歸還矣。

（〇〇基地十三日中華社電）繼石橋部隊長所指揮之第三十三次晝間攻擊、第三十四次轟炸重慶、而勇躍出動之日海軍航空隊適中秋月明繼續驀進、至十二日午後十時突入重慶上空對舊城內、浴以集中彈徹底的轟炸殘餘之重要軍事設施、收十二分之戰果、全架悠悠歸還基地矣、又重慶全市街繼晝間轟炸而攻擊完全恐怖沉默、僅日機之轟炸響音響徹周邊、幷一架邀擊防空砲火、亦始終沈默而未抵抗狀態云。

蒙疆地區民衆 哀悼故北白川宮

（張家口十三日中華社電）於蒙疆地區光榮戰死之日北白川宮永久王殿下、定十八日舉行葬儀、蒙疆方面五百萬民衆、莫不衷心哀悼、默禱殿下英靈、決於當日之蒙疆全域停止歌舞樂曲、各官廳公司、一齊休假休業、同時各戶懸掛弔旗、首都張家口方面、亦於是日由官民全體集察病院、遙拜宮城後、與鳴靈柩車發引之汽笛、同時實行默禱一分鐘、決定舉行嚴肅之遙拜儀式、又大同、厚和、包頭等、均同樣舉行遙拜儀式云。

江北日軍再起新行動
殲滅僞新四軍
仍繼續實施次期作戰中
日華中軍幕僚發表談話

（南京十三日中華社電）華中日軍十二日發表、自九日夜半實施中之作戰、與海軍及飛行隊緊密連絡下、乘此連日晴天之好氣候、一舉將三河兩岸地區及其以南僞新四軍根據地使其悉歸覆滅、日軍仍繼續實施次期作戰中云。（江北〇〇十三日中華社電）三河畔之江北僞新四軍包圍擊滅戰、以十二日終結、各部隊更開始新行動、僞新四軍此間日軍聲滅第五支隊司令部江北指揮部軍需品及糧秣倉庫、其他軍事諸設施等、蔣軍遺棄屍體約五百、俘虜約三十。（南京十三日中華社電）截止十二日、在江北僞新四軍擊滅戰、據日華中軍某幕僚發表所談如左。

敵今由指揮組織均無、四分五裂繼續向洪澤湖以北遁走、在此次戰鬪中、有顯著性者戰場以外之住民、因不受何等威脅故未逃走、而平安如恆、反之盱眙我軍佔領當時寂無一人一萬五千之住民、於我軍佔領之翌日、早巳歸還半數、此現象蓋民衆不受僞新四軍之赤化宣傳足證一般住民如何信賴日軍、敵如出以遊擊戰術、我方勿論何時反覆繼續從事殲滅共匪爲方針也云云。

晉南地區日軍 擊滅蠢動蔣軍

（太原十二日中華社電）以共匪企圖遮斷鐵路爲契機、日軍神速果敢進擊、瞬息間即席捲晉東北險峻、粉碎其游擊策源地、而收得極大戰果、一方在晉南地區日軍各部隊、對在長子附近繼續蠢動之重慶僞第九軍不加以膺懲鐵鎚、而收到左列戰果：

（一）十一日午前六時在長子南方八公里之大大堡頭附近、擊滅僞匪五百餘人、予以棄屍七十具之損害。（二）同日在高平北方八公里之寺莊鎮附近、更粉碎持有迫擊炮二門之僞匪七百人、（三）又是日在高平西方六公里之唐家山附近、潰滅僞匪六百人棄屍四十具。（四）又於該日在天井關東南方十公里之油步頭附近、擊破僞匪九百人、匪遺棄屍體百三十具。

滬公共法兩租界
防遏恐怖行爲
各警察機關具體討議

（上海十二日中華社電）上海公共租界及法租界、恐怖主義之防遏、以過去曾由各國領事團會議之申請爲基調、日本側及上海特別市政府、公共法兩租界之各警察機關、於十二日正午在公共租界工部局警察本部開催第一回協議會、由日本側服部領事林義兵少佐、及特別市政府之盧英氏、公共租界之拍安警視總監、法租界之法布魯警視總監等出席、對恐怖主義行爲防遏所關一切討議、然同日並未論及具體化問題、決定今後每二週開催會議一次、漸次舉行具體的討議、即行散會云。

保定治安軍第三團
舉行誓師式典
參加兩萬餘人盛況空前

（保定十三日中華社電）負有剷共安民重大使命、自去年十月以來、加强訓練之治安軍步兵第三團第二期檢閱、亦已獲得良好成績而終了、行將於最近向興亞新秩序建設第一綫出陣、已於十二日午後三時在新民會體育場舉行盛大分列誓師式、式前自老砲隊原隊出發之胡第三團長以下〇〇名精銳、由黃南鵬司令官帶領舉團旗、步伐雄壯、自東門入場衛要之東西兩大街、遍懸五色旗、入場後於南面整列、三時誓師式隨即舉行、首向式場中央高揚之中日兩國國旗敬禮、合唱國歌、李參謀長報告後、黃司令乃嚴重申述誓師詞、繼由吳河北省長、向各隊長訓話、並由柳川部隊長、塘機關長、冉道尹、新民會代表、分別致祝詞、最後由胡第三團長致答詞、表示認清共匪之罪惡、旋即開始勇壯活潑之分列式、四時許始行終了、是日場中之日軍官民知名之士、民間各團體、各學校學生、以及其他一般民衆、共約二萬人參加、無不爲第三團前途祝福云。

日外省文化事業部
決定卽時廢止
首腦部意見大體一致
所遺事業移交各機關

（東京十三日中華社電）日外務省以官廳事務再編成爲起始、決廢止文化事業部、首腦部之意見因大體一致、大正十三年（民國十三年）以來文化外交工作上、於國際間負有重要任務、該部即將解消、然該部之解消、爲國際文化關係者間所惜、外務省當局以在國際宣傳戰重要之今日、認爲國際文化事業益增其重大性、雖由外務省除去該部、而文化外交決不廢止、該部從來所辦國際對華、學術教育等事業、將移管內閣情報部及興亞院其他仍繼續工作、爲方針也、又最近即在民間國際文化振興會始各國際文化事業之根本的再檢討之聲浪甚高、即現在民間之國際文化團體、約達五十種、各自以一個國乃至數個國爲對手努力文化振興、而各團體相互間連絡、任意辦理事業經費與人間之失利甚多、於現下狀勢、難於應付而克服此缺陷、先設置强力文化事業中央機關、各國另統一團體、更對歐洲、美洲、南洋、遠東等各部分區再編成爲文化事業之一元的統制、計從事日本文化之國際的進出、國際文化振興會始各團體大體之意向國際文化事業再建工作、既於各團體間進行中云。

養成興亞人材 設通信工學院

（東京十三日中華社電）占日興亞大陸政策之主要部面之電機通信華北華中兩電電會社、與日遞信省興亞院連絡進行建設工作中、而遞信省以担任此建設發展任務之通信技術員爲大量養成、決於東京近郊、設立財團法人興亞通信工學院、此工學院以華中、華北、滿洲電機通信關係社所捐七八十萬元、以前年於芝高輪設立之電機通信學校爲主體、自明春起開學、入學資格分爲高等小學與中學畢業生二部、除電機通信之各種技術外、對大陸與以認識從事精神的訓練養成興亞之人材爲方針云。

日華北調查團 離燕赴張家口

（北京十三日中華社電）爲視察華北經濟開發狀況、十日來燕之日企劃院、興亞院及陸軍、大藏、商工、鐵道、遞信、厚生各省所組織調查團一行二十一名、於十一、十二兩日與當地之日軍、興亞院、大使館、其他民間國策會社各代表者、爲種種懇談、而聽取華北事情、並關於日中央政府之根本方針、及實際事務處理上之種種事情、加以說明、收穫多大收獲、會議於茲閉幕、一行更爲視察蒙疆經濟狀況、於十三日離赴張家口及大同等處云。

多腦河各國會議
蘇聯重大關心
對駐蘇德大使提出通告

（莫斯科十三日中華社電）依德政府提議、自月之五日起迄十二日、爲修正在維也納多惱河之國際的現狀而開會、關於沿岸各國專門家會議、蘇聯政府抱深甚關心、[illegible]斯基外務人民委員部第一次、十日於格勒姆林宮投致駐蘇德大使、關於該問題、對德政府致通告云、十三日達斯通信社發表矣、蘇聯方面通告內容如左。

蘇聯以多惱河沿岸國、對多惱河航行制度不能無關心、又對關聯多惱河諸問題之決定、不能不參加、而基於此見地、蘇聯政府對德政府就此次維也納專門家會議、希望通達適切情報云云。

國民政府命令

（南京十三日中華社電）二國府於十二日之第卅次中政委員會中決定左列人事特派

一、吳贊周、唐仰杜、溫世珍、繆斌、冷家驥爲華北政務委員會委員。

一、任朱履龢爲立法院副院長代理。

日機反覆活躍
轟炸浙省要衝
甯波軍事設施全粉碎
溫州一帶亦遭受空襲

（〇〇基地十三日中華社電）日海軍航空部隊、亘十一、十二兩日突如轟炸浙江省內蔣軍重要據點、收如左之甚大戰果、全架安全歸還、即十一日午前六時海軍轟炸機隊、對甯波市內外軍事設施羣、投下巨彈、將蔣軍司令部及縣黨部完全炸毀外、并將甯波中學校內之防空陣地、並棧橋附近之軍用設施、炸成粉碎、繼於翌十二日午後奇襲浙江省內各地、於溫州炸碎軍用棧橋附近倉庫二棟、並軍用小型舟艇三十艘、嗣於遂安（浙江省西部國境）攻擊倉庫羣、焚燬倉庫五棟、又於諸暨站炸破殘存之倉庫羣一棟、鐵路綫路及推積之糧秣甚夥、更於當縣東一哩之松林中、發見滿載糧秣之載重汽車羣二十五輛、遂壯烈重加轟炸、炸毀六輛云。

濟市公署改組 力謀整備强化

（濟南十三日中華社電）民國二十七年四月六日、市公署成立以來、隨濟市秩序之整備、而見急激膨脹發展、若以從來行政組織而運營市政、則不合理之處頗爲不少、市公署當局有鑒於此、經銳意研究對策、近已得其具體案、即將提出第百七十二回省政會議承認、暫時實行據此從來之祕書室將改爲祕書處、并新設社會局、以明示民生工作之重點、此外廢除從來之第一第二課等名稱、而附以總務科、文書科等、具體的科名、以便藉各科事務系統之整理、而使行政事務合理化、此點頗可注目、與之併行、除自來水、產關係職員外、併實行人事之調動、如是適合新時代之新機構之運營、與人事之刷新、今後之市行政、可望有卓著之飛躍也。

古城新月
賈羽著 許清繪

第廿一章 仇隙與糾纏 （1）

二〇七

除了恐懼之外、同時還有些氣惱、就想：「我沒有仇人、在麗雪沒有登報跟我訂婚之前也沒有過這事、這一定是被麗雪所拋棄了的男子、今天他知道我們訂了婚、他一時妒恨、所以才意圖傷害我！」因此又想到父親對自己所說的「麗雪過去是在北京交際場上很有名、最浪漫最下流的女子。」這話未必是全無根據。於是狠狠地躁了一下脚、又走到桌前、把月梅交給他的那封信拆開、首先觸目的就是三張百元的鈔票、另外有一張信箋。駿青更有些生氣了、一個念頭湧上來、眞想要明天就拿着這錢去登報、否認那段訂婚啓事。但是當他展開那張信箋去讀、這信上是滿紙的纏綿情意、有幾句話寫得最爲懇切：「在形式上我們加了一層確定、在精神上我們也更進了一步……」「眞的、四年來我的生活都是混沌的、厭倦的、從沒有過像今天這樣的清醒、興奮、這都是你給我的。」「曾一度爲我所惆悵的那失去了的美夢現在都找回來了、而且夢巳變爲事實。」「你千萬不要認爲我又拿錢來侮蔑你、假使你現在仍存有你、我、的觀念、那我就請求你免掉了吧！……」駿青看了、不由把剛才那因爲受了驚恐而產生的誤會和怨恨、全都漸漸融解了。又把信來回看了兩遍、便連同鈔票一同裝起、他就長長地歎氣、熄燈就寢、一躺下、神經更感到薄弱、悚慄不安、彷彿自己身邊還伏着什麼危險似的。

次日早晨、駿青出門時看見門旁放着的那大塊石頭他還有點後怕、到門外就四下張望着、看有沒有形跡可疑的人。坐在洋車上他也時時回頭去看。直到了麗雪的家裏、一進門、就見麗雪正跟月梅在院中看余媽澆花。她一見着駿青、就急問說：「昨天晚上到底是怎麼回事？」駿青沒有言語、麗雪隨他進屋、氣憤着問說：「你沒看清楚那個人的模樣嗎？」駿青說：「我那裏看得出？天那麼晚、又沒有月亮、好在並沒打傷我、我想我們也不必聲張了、以後我小心一點、晚上少出門就是了！」麗雪說：「也犯不上爲這事就少出門、我們倒要調查調查那個人是誰？」駿青擺手說：「何必、就是調查出來、又沒有憑據、我們還能把他怎樣。我想不出我得罪了什麼人、也許是他認錯了人！」麗雪搖頭說：「不會的！」她那氣得很白的臉、這時漸漸紅紫了起來、她說：「今天晚上我們還在外面玩到十一點、我送你回去、看那個人還敢用石頭打你不敢？」駿青勉强笑着說：「你也值不得爲這事賭氣呀？」麗雪說：「昨天晚上月梅回來一告訴我、我眞氣得一夜也沒睡、我想咱們得報復！」駿青說：「越報復越壞、我們不要理他就是了！」麗雪又冷笑着說：「我看這個人也太卑鄙、拿石頭打人巳够卑劣的了、沒有打着人他就跑、這麼小的膽子、還要暗算人？」駿青只是勉强笑着。一眼看見了桌上有一張帖子、是麗雪寫的、上面有呂淑馨、陳蕙如、梁霞、張淑儀、張淑範、那些女同學的名字；並還有張錦生、薛璧城、于文儉、和什麼李競先、盧華煜、陳啓國、幾個自己所不熟識的人。便問說：「這是幹什麼的？」麗雪說：「這是我開出來的、一半天我打算請客。」駿青搖頭說：「不必請客了、何必又花許多錢？」麗雪說：「這件事你不要管、其實梁霞那些人請不請都沒有什麼關係、只是我還直接間接認識許多男朋友、我得把你向他們介紹介紹、叫他們都認識認識你！」駿青心裏明白、未免有點皺眉。麗雪又說：「你不要畏縮！現在我們訂婚這不過是第一步、等一年後我們還要舉行婚禮、現在經濟方面我們不用發愁、我想在琳瑯書店加入一萬塊錢的資本、把別人的股本都退出去、把書店擴大了、完全歸我們自已作、你也不必另外去謀事了。」駿青點頭說：「那倒可以。像我們這就是經營商業、也只好經營這種接近文化的商業。」這時月梅就進屋來、她把幾盆花都搬出去曬、只望着駿青笑了笑、並沒提昨天晚上之事。駿青在這裏吃完了午飯、又跟麗雪月梅閒談了半天、因見她們都要歇午覺、駿青就回去了。

大阜銀行招考練習生傳票生廣告

（一）名額 練習生六人 傳票生四人（二）年齡 練習生十八歲以上二十二歲以下 傳票生十五歲以上十八歲以下（三）學歷 練習生高中畢業或有相當學力者 傳票生高小畢業或有相當學力者（四）考試科目 練習生 國文 珠算 簿記 口試 傳票生 國文 珠算 口試（五）考試日期 九月十五日上午十時（六）報名 即日起攜帶本人四寸半身照片及證明文件向本行總務課接洽（七）待遇 錄取後均須覓具妥保到行試用一月期滿合格 練習生第一年月給津貼十二元 傳票生八元（膳宿均由行供給）

青島市猪肉業同業公會啓事

近日猪隻來源缺乏、成本增漲、同業等門市交易、莫不大受賠累、爰公議自本月十日起、將售價略事升提、以資救濟、此乃出於萬不得已之舉、特此聲明、尙祈賜顧諸君鑒原是荷。

計開

上肉 每一市斤 售價玖角

中肉 每一市斤 售價捌角

青島煤炭分銷股份有限公司鳴謝啓事

敬啓者因敝公司在社會局指導之下正式成立已於九月五日舉行開幕荷蒙當地長官及各界名流枉駕光臨並蒙惠賜鴻文厚儀不勝榮幸之至誠恐答拜不週謹綴蕪辭特爲道謝

董事長 李玉辭 經理 朱漢楓 副理 張博荃 全鞠躬

大阜銀行

本行辦理銀行一切業務及倉庫貨物抵押等手續穩妥利率克己關於各地匯兌事項力求便利除本行已設有分支行各處外其他後開各地亦均可通匯取費從廉如承賜顧無任歡迎

總行 青島山東路六四號 電話 經理室 二一・七九九三 營業課 一一・三四五六 一一・七九九四 大港倉庫 三一・〇三六四 小港倉庫 一一・六〇六五

支行 煙台 朝陽街四號 辦事處 濰縣東關大街 海州新浦新市街 其他匯通地點 徐州・德州・濟寧・濟南・周村・博山・天津

大豐洋行

營業科目：落花生實。落花生油。落花生粕。棉實。小麥。小麥粉原料。綿糸。棉布加工品。人絹織物。毛織物。襯衫。衛生絨製品。手錶。五金雜貨。陶磁器。玻璃。油泥。木工具。研磨砥。乾電池。砂紙。壁紙。紙紐。燒紙。石鹼。牙刷子。乾麵。罐頭。其他雜貨一般。

輸出入商 (豐) 大豐洋行

青島冠縣路一〇五號 電話二、七四八四號

源盛爐暖汽工廠

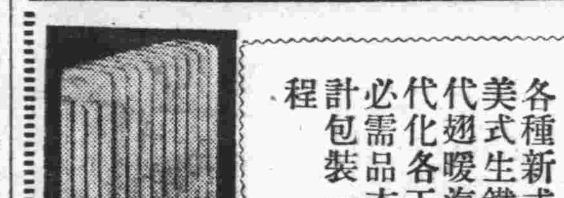

各種新式暖汽爐片美式生鐵鍋爐新出代翅暖汽管又是現代化各工廠防寒的必需品本廠兼代設計包裝一切暖汽工程

青島湖南路六四號 電話四八八一號

華北航業總公會啓事

敬啓者 時值溽暑恭維 福履增綏爲頌回憶民國二十七年三月在帝國海軍援助之下設立船舶聯合局俾從來從事於華北沿岸中國航運關係業者之指導統制機於民國二十八年四月將機構擴充更改組爲航業聯合協會爲斯業之改善發展竭盡微力爲時二年有半茲遵照華北政務委員會制定公布之華北航業總公會條例成立華北航業總公會以前之機構乃行其發展的解消在航業聯合協會時期諸承關照援助至深感荷兩協會解散之後仍從事於總公會之事務全爲斯業發展盡全之努力尙祈倍賜愛照指教不勝感禱專此布佈順頌崇安統希亮照不一一

前航業聯合協會 會長 山口 實 謹啓

敬啓者 時屆秋涼敬維 鼎祉日隆爲頌此次遵照華北政務委員會公布之華北航業總公會條例於八月二十六日在青島市舉行創立大會並於九月三日辦理登記手續華北航業總公會於茲成立同人等承關係方面之推薦就任總公會役員惟有竭盡綿力期爲完成華北沿岸中國航運指導統制之使命努力邁進此後尙祈倍賜指導[illegible]務希不吝匡[illegible]專此布佈順頌 崇祺統希 合照不宣

華北航業總公會

名譽會長 湯[illegible] 會長 劉[illegible] 副會長 山口[illegible] 理事 [illegible] 監事 [illegible]

意軍開始進攻埃及
分三路推進猛烈砲擊
英意兩軍展開大戰激

（紐約十三日中華社電）關於意大利軍之對埃及開始作戰、據十二日當地所接合衆社羅馬來電稱、意大利法西斯黨當局、確認對埃及作戰所誌如左、「意大利之對埃及攻擊卒開始矣、即意軍之主力、分三隊作戰中、而一隊自北里比亞沿地中海海岸、向蘇彝士運河、他之一隊將南自里比亞埃及蘇丹中央切斷、第三隊自曼里脫里亞起行動、向面紅海波多蘇丹進擊中也」云云。

【倫敦十三日專電】據倫敦消靈通方面之人士消息稱、英國猜度意大利不久將來當進攻埃及、英方此種盼望、由於意軍近日來之異常活動所致、據一般人推測意軍將首先進犯亞利山大城、沿蘇丹邊界、或向卡頓方面進襲云云。

（埃及開魯中華社電）在開魯英近東軍當局頃談稱、過去意大利軍新銳部隊、增派於利比亞、埃及國境綫、對埃及大攻勢準備節節進行、至十二日向國境綫開火、加猛加炮擊、終日英意兩軍間展開猛烈砲擊戰云。

（紐約十三日中華社電）意大利軍進攻埃及、一般視察德軍對英上陸作戰開始之機、勢必實現、據十二日紐約所接到非公式羅馬情報稱、果然意大利軍於十二日午前開始埃及作戰、但關於該情報果屬眞與否、羅馬官方未加否認、或承認云。

（倫敦十三日中華社電）十二日意大利軍開始對埃及進攻作戰、英政府當局未接到公報、然當局對該報道信以爲眞、而關於最近意大利軍埃及國境集結狀況發表談話如下、

最近二三日來利比亞北方喀帝兒錯附近、見意大利軍活潑的移動、觀其集結狀況、可知最近開始進攻、意軍進攻大約由如下三方面開始、即一隊由茲拉斯沿海岸綫至埃及、另一隊經薩克拉向窪及哈爾肥而從事西北方面作戰、第三部隊沿埃及及蘇丹國境綫而開始作戰。

時論
國府交換日滿外交代表

中日國交調整、條約簽署已在目前、國交開始後、即將交換駐日大使、及日滿外交代表人選、同時對日滿及第三國外交機關亦急急着手整備、第一步決定日本各地駐在之總領事人物、中日滿國交恢復正常化已在目前、實爲東亞永久和平奠無疆之宏業、爲亞洲民族謀根本團結、此歷史的中日滿國交調整初步、殊未可忽視也。

事變以來、中日滿關係脫落軌道、處處入於逆境、同種相殘、手足相斫、三載相尅、所獲代價惟何？實際無所見取、而共同期望者、惟有奠定東亞永久和平、建設東亞新秩序、三年苦鬥、有造於東亞者、僅此一綫希望、將來中國所賴以復興者在此、所望於取償者亦在是。

雖然、和平大業建立、「知之匪艱、行之維艱」、非可坐而言之而定、必須自體力行、以期其實現、因東亞新秩序建設問題久遠重大、實現方法不能一步成功、必須上下一體、宏毅任重、克服艱難、殆有所成就、第一階段即爲恢復國交正常化、交換外交使節、然後次第及於地方問題、一切相送障碍、不難悉數掃除、東亞新秩序建設即由是奠基矣。

外交中斷、入於戰爭、乃爲非常時期、非常現像決不能長久存在、除非交戰國有一方面滅亡。雙方必然有恢復正常之日、然中日之矛盾戰爭行爲、日本是爲興亞政策努力、促成經濟提携、共同防共大業、絕無滅亡中國企圖、無論相持至幾時、終須有恢復正常之一日、此爲勢所必至、理有固然、然而蔣政權早成歐美買辦、蘇聯奴隸、無恢復正常化能力、吾人應知、中國非蔣共私有、蔣共甘自毀滅、四萬萬人民不能隨其毀滅、故我新中央政府毅然起而繼承黨府、獻身努力、從事灰燼之餘、救國救民、得道多助、不特本國人民共同愛戴、即友邦亦願相與提携、中央政權始得名實確立、及今外交代表亦將開始派遣、艱難奮鬥、獲得如此成果、亦非易事、中日滿三國關係、劃期改變、將自茲開始矣。

此次中日滿國交調整、準備交換外交代表、恢復正常化、必能除去已往矛盾、獲得圓滿結果、因過去之矛盾係積久而成、此次國交調整、係以平等互惠爲基準、以求東亞永久和平實現、情已與往昔不同、然此偉業之基、固在政府之擘畫、實有講求、亦在外交人員之努力、目下情勢無論中日當局內心如何諒解、而過去重要矛盾外交遺留於地方者不能謂其毫無、外交官身當其事必有以矯正之、雙方外交人員、應鑒東亞情勢所需、體念政府之意旨、努力其職責、以平等姿態、向遠大處着眼、中國勿以自身新建無力有所畏怯、日本勿以強大有所驕縱、親善提携、相與並進、外交人員能盡其職責、政府之意即能暢達無阻、風行草偃、人民漸次感化明了、斯東亞新秩序建設、必能水到渠成、從容達到、第三國過去矛盾自可無形消除、如及蔣共之妒忌破壞、亦無所施其技、有志外交家、無遺此報國報民之機也。

意機活躍協力空襲
轟炸破壞與埃及交通路
炸沉英國艦船爲數極多

【羅馬十三日專電】據當地「消息報」申稱、現已開始攻擊英領埃及之意大利軍、關於十一日軍報所公佈「意空軍轟炸傑發、其主要目標、係破壞傑發與埃及間水上交通、該報繼稱、目下僅小船駛行其間、故不宜以魚雷射擊、當局現在設法封鎖該港之出口地區」云。【羅馬十三日專電】據意大利軍十二日發表、關於埃及攻擊戰況發表稱、我空軍十一日空襲埃及沿海之鐵路綫及埃及蘇丹哈頓之飛行港、意軍潛水艇、曾在大西洋中擊沉英方商船隊中之商輪數艘、計二萬七千噸、當意軍轟炸亞丁時、曾擊沉敵魚雷船二艘。

英全土各要衝
再遭德機猛炸
倫敦空戰英機損失奇重
德軍司令部發表戰況

【柏林十三日專電】德軍司令部十二日發表、一、十一日夜英機又在北德若干城市之住宅區、投擲燒夷彈及爆炸彈、柏林、漢堡、及白利門等城之住宅區、均蒙若干損失、人民傷亡者十四名、受傷者四十一名、德方高射砲手之苗準射擊、人民嚴守紀律及防空圈之努力工作、皆積極減少各城市之重大損害、二、繼續報復空襲、而轟炸、德轟炸戰鬥兩機編隊、三日夜對倫敦碼頭、港埠設備、着彈起火（又電）自來火工廠、火藥廠軍需廠均命中重損、此外幷攻擊掃桑普頓飛機工廠及誰多利亞港之貯油池等是夜德機攻擊利物浦、英格蘭西部及南部諸港埠、德轟炸機在泰晤士河口外攻擊英方商船隊、敵驅逐艦一艘及商輪二艘起火焚燒、另兩艘着彈、四、當德機攻擊倫敦時、空中數度發生激烈空戰、結果德機擊落英機共六十七架、再德軍高射砲隊於晚間亦曾擊落英機六架、於德境上空、一方德海軍高射砲隊在北海及海峽沿岸上空、亦擊下英機七架、總之英機十一日損失八十架、德機損失共二十架、五、德海軍潛納許上校、所指揮之潛水艇、曾攻擊防備嚴密之英艦護送商船隊等擊沈該隊商輪、萬一千噸之巨另一潛水艇曾擊沈七千噸商輪一艘」。

英機攻擊柏林
炸破車站倉庫飛機場
英空軍省發表之戰報

【倫敦十三日中華社電】英空軍省十二日午發表、一、英轟炸機於十二日空襲柏林、爆破各車站倉庫、及天祕爾飛行場等外、並爆擊法沿岸海上德護送船團二隻、襲來倫敦之德機、於英格蘭銀行附近投下爆彈、商店、旅館等之外、聖喬治會堂皆受損傷、一、十一日之空襲確認擊退德機八十九架、其內八十架傷於防空砲火中、我方損失二十四架云。（又電）關於英空軍自十一日至十二日深夜之轟炸柏林及其他、英空軍省十二日發表如次：英空軍十一日午後十一時半、到達柏林上空、首對波茲丹姆車站構內、投下強力爆彈、繼投下多數燒夷彈、繼自二日午前零時半、五分鐘間空襲安哈爾克站、使發生火災、更轟炸奇亞蓋爾田之高射砲陣、一方他之一架、對飛行場投下強力炸彈及燒夷彈、又十一日夜英空軍轟炸柏林漢堡、其他北德港灣之碼頭、石油工廠、福郎克福特火藥工場、軍需品貯藏庫、并猛炸奧斯坦得、加其、布魯紐等、北德沿軍港地諸港、炸毀船塢碼頭及貨物集團云。

雅典與倫敦
電報忽中斷

【雅典十三日專電】十二日下午一時三十分、希臘雅典與英京倫敦間之電報、忽然中斷、此間各界咸信、此舉由於德機空襲倫敦所致。

英方發表損害

（倫敦十二日中華社電）英空軍省發表十一日夜該夜因德空軍之轟炸被害判明者、死者十八名、負傷者二百八十名、又同九日夜起至十一夜、倫敦近郊被害者統計、死者四百名、負傷者千四百名云。

美紐罕什爾州
火藥工廠爆炸
蔓延六家工廠死傷極重

（劍維爾十二日中華社電）美國東南紐罕什爾州劍維爾之一火藥工廠、於十二日突如爆發忽蔓延附近工場、遂使六家火藥工廠歸於烏有、死者一百五名、負傷者三百餘名、該爆發工廠均爲陸海軍所用火藥工廠、爲從事製造快槍大砲、無烟火藥者、損害達千八百萬美金、又第一次世界大戰當時、亦曾發生佛拉克特姆工廠爆破事件、政府對此次爆發事件、頗爲重視。

阿根庭英島嶼
美國否認租借

（華盛頓十三日中華社電）最近一部外國方面謂、美國政府繼租借英屬領島嶼、關於租借在阿根庭沿海羣島之英領法克蘭、與英國政府進行折衝云、赫爾國務長官、十二日與新聞記者會見時、否認如次、美國政府租借法克蘭羣島爲海軍基地、與英國政府交涉之說、全爲宣傳、此外關聯英美交涉、想有同種之種種宣傳、其事實全無根據云。

羅首相已批准
羅保兩國協定

【布加勒斯特十三日專電】羅馬尼亞首相安特尼斯將軍、頃簽署法令、核准一九四〇年七月七日羅保兩國所締結之割讓南多不魯甲協定及各種議定書云。

美軍事訓練法案
兩院展開論戰
年齡問題已達妥協點

（華盛頓十三日中華社電）關於巴克瓦茲軍事訓練法案美兩院協議會正在展開白熱的論戰中、至十二日漸到達妥協案、爲即求承認起見、轉致上下兩院、此妥協案、將成爲論爭焦點之登錄年齡、遂決定自二十一歲迄四十五歲徵募兵額、同時在九十萬以下、此外緊急必要之際、對大總統核與工場徵用之權限之點、特値注目、又右法案之有効期間、迄一九四五年五月十五日間云

美民主共和兩黨
選舉戰漸熾烈
羅斯福逐鹿三次出馬

（華盛頓十二日中華社電）十一日之美大總統選舉爲期已近、民主共和兩黨之選舉戰、漸形熾烈、羅斯福大總統、爲與素有重望之威爾培之演說、亦決進行選舉運動、十一日滋於美國總同盟所屬國際交通勞動者聯盟例行大會、舉行演說謂、爲排除美國之內憂外患計、對於大總統之第三期出馬、予以投票、此爲羅斯福選舉第一聲、余向來嫌惡戰爭、並言及參戰問題、但胸中有一寶馬之決意、此即所謂不得使戰爭迫近我國也云。

日新體制總裁
總理大臣專任
確立此項制度意見一致
要綱規約加以最後檢討

（東京十三日中華社電）日萬民翼贊爲指導國民運動、關於最高指導者、且統率該運動之推進機關之總裁、於新體制準備會之審議當初、雖有確立總裁之總理大臣專任制之方向、但其後於準備會小委員會、以「總裁總理大臣或其指名者」云而修正、即於十日第四次準備會委員方面之意見、大約已見一致、在近衛首相總裁委於總理大臣之指名場合、總理大臣與總裁之間、政治的意見有生間隔之虞、恐當其裁定照修正前「總裁爲在總理大臣之職者充當」之、而確立總裁之總理大臣專任制、（又電）新體制運動之組織、」與「規約並綱領案、作最後的調整之新體制準備常任幹事會、加以各補佐後、自十二日午後二時起於首相官邸開會、對於前任常任幹事補佐會檢討之組織要綱、並綱領規約之修正與中核體事務局職員與協力會議議員對以另設推進員之參考案爲中心、加以最後的檢討結果、一、確立爲圓滑其運用起見、設以全國民的「運動」與其推進機關之「會」、一、總裁由總理大臣或總理大臣指名總裁兼任「〇〇運動」及「〇〇會」不設任期。一、會之經費、由會員徵收以會員與由政府之補助金充當之。一、會之中核體內、以事務局職員與協力會議議員其他推進員（或指導員）爲其構成員、一、推進員自中央本部始、設道府縣郡市町村支部、以個人由總裁並各支部長指名、一、推進員於其職域、果實踐的任務、同時分別應其能力而就指導的任務、一、關於會與國家機構之連繫、與政府之關係會之顧問、加入國務大臣、與郡之關係、對於郡目下在研究中、迄準備會任務終了後、再行明確、一、與現存諸國體之關係中核體之各部局、分別於其部門擔當調整、其於以上之要點修正規約案、一、會之規約中、「載有確立國民組織期共運動圓滑、而期其實現」之意旨、而明確新機關之會之目的、（下略）

（東京十三日中華社電）新體制促進同志會、十三日於日東京比谷山水樓開常任周旋人會交換關於樹立新體制之情報、同時就今後對策從事協議新體制促進同志會照既定方針、決俟新體制準備會之使命完畢後、再行解散、而其期日準備會、如十七日終了、即於翌十八日召集總會、預定執行正式解散手續云。

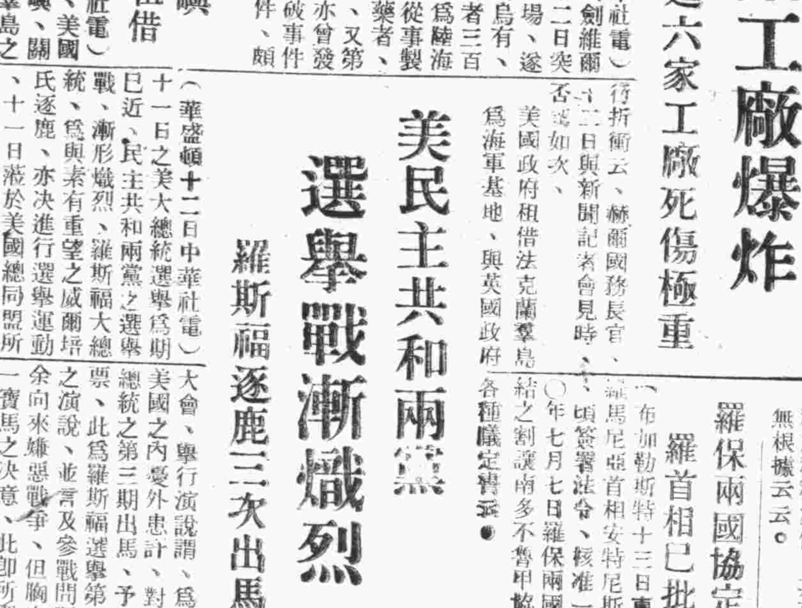
日荷印會商開催地之巴達維亞風景

深信日與荷印間
關係將益緊密
此次會談定能達到使命
小林特派使節發表文告

（巴達維亞十二日中華社電）十二日晨抵巴達維亞之日政府特派使節小林商相、於同日午後零時以希望此次會商成功、發表文告其大要如次、荷印殊以當地在三百年前因賈夏塔拉之名、與日本人相親、與日本之間、於經濟上文化上因有經過幾多接觸之歷史、而於現今更深其友好關係、昂揚經濟的相互依存性者、至爲慶賀者也、以現下因歐洲國際政局混亂、荷蘭本國立於未曾有之難局、歐洲之政治情勢、縱如何變化、而日本與荷印之友好關係、及經濟文化關係、深信將來成爲深厚且緊密者、而無疑也、幸歐洲之戰禍、無波及南洋之事、當地方以不變之平和鄉、住民各享受安居樂業之幸福、故日本欲始終對此良好狀態維持協力者也、想及今日世界的混亂、各國各自爲謀、爲得世界之安定之強調融和、可謂得失敗之結果、吾人於與吾人隣人之間、反覆失敗者何其愚也、又爲如何使人類不幸成爲甚大者、十分知悉、荷領印度得稀見天然資源之惠、有豐沃廣大之土地、他方我日本以高度工業國、對荷印之原料資源期待之處甚大者也、世上所謂有無相通相互繁榮之通則正爲如斯關係、適用於國之間、尤爲最適自然之理、余之使命亦從此原理在緊密日荷印間之經濟關係、而以友好與誠意、對平和於深爲希望支配之此次會商、必於圓滿裏信能達成余之使命、而無疑也云云（寫眞小林商相）

訪問荷印總督
開始舉行會談

（巴達維亞十三日中華社電）小林特使、於十二日午後六時訪問哈爾達荷印總督、除齋藤日總領事外、有羅印克荷印東亞局長懇談約歷一小時、於右會談後小林特使、乃訪問總督、首云爲對荷印當局對我等深厚歡迎表示謝意云、又小林特使、同七時半出席在荷印日本人會之荷印日僑物故者慰靈祭。

德機不斷空襲
英人傷亡數字

【斯德哥爾摩十三日專電】倫敦謠普電台十二日一時十五分宣稱、德機十一日夜空襲英人傷亡數字、尚未統計完畢、但悉較之前三日英人傷亡數字爲少、倫敦人民第一日傷亡人數計三〇六名、第二日二八六名、第三日四〇〇名、三日總共九九二名、另加上於星期三日中慘斃者十八名云。

德軍在挪威
積極建設基地

（日內瓦十二日中華社電）據十二日當地所接羅色雷來電消息稱、德軍爲資對英攻擊、對有挪威沿岸一帶軍事設施海空德基地建設等急急着手、現此項工程已漸告完成云。

地方新聞

華北的大門北京站 改造工事將竣
十月起列車時間亦大改革

是「大北京市」的大門——是華北代表的堂皇冠冕的正門——北京的車站本站、從前好幾十年、一直叫做「正陽門」站、可是新來的客人、往往顧名思義、買到了北京的車票、都是「正陽門」、所以事變後由於中日兩當局的善斷改稱「北京站」、一方面、因爲京市的繁榮發展、從前的北京站範圍、已經不夠用了、交通當局遂樹下百年大計、從新改造名實相符的「大北京站」、建築的興工期是自本年一月就開始的、預料在這九月月底可以完成、改造的重要內容如次：

新設旅客第四月台、新築乘客貨物辦理處、新設站內食堂、新設一二等待車室。

這些工事是置重旅客第四月台、並手提貨物辦理處、總工事的九成已經完竣。

此等工事全部完成後、不但可以防止上下客人的混雜、而處手提小件貨物、以及生鮮魚介野菜等物、也是非常便利、一方面新設一二等客人待車室、也可使乘客滿足、至於食堂之新設、也是遠來的乘客之莫大福音、食堂的定員係六十人、裝備很清潔優美、因爲坐客限制六十人、是以整理上比較的容易、又一、二、三各等待車室、也均注意於衛生之整潔、閱報之方便等、務使賓至如歸、沒有絲毫的不便、所以公衆的電話、電報辦理、聯銀票交換處、站內賣店等、也是應有盡有而齊整的、從前約一千五百坪的正陽門站、現在已一躍而擴大至四千餘坪之廣大「北京站」、站外正面、設有安全路、交通路、兩傍都是鋪以很幽雅的草色、配以人工的優美的背景、遠觀近玩無往而不適、眞眞是華北惟一的大門、對此筆者曾叩某交通界當路者感想、據云如下：大北京站的正門已經快完竣了、我們今後儘可樂觀厥成、不過交通當局者、對於北京天津複綫工事之及早實現、津浦、京漢其他各路綫增强車輛發揮快速度的迅速往來、現尙積極進行中、十月以後、新開車時間改正、自可實現其一部、其他交通當局之理想、料能逐次一一實現也。

希望北京市民 協力節省電力
華北電業當局聲明

北京通訊　京市邇來、每到晚上過十二點以後、往往電燈明滅不定、有時候停電約二三個鐘頭、才見恢復原狀、市民頗加奇怪、但是據華北電業當局的聲明如次。因爲修理發電機的一部份、自本月七日起三數日間、每天晚上都有不定時間的停電、原來發電機的修理是按在八月中全部清楚、九月起便可恢復常態、總是近來京市市面飛黃騰達、人口日見增加、所以電燈的需用也是一天比一天增高纖長、希望大家節省無用的電燈、協力公共機關之電氣使用爲是云云

古錢千二百枚 贈日博物館
楊銘修氏義舉

東京電訊　國民政府以和平建國運動之一翼、盡力於中日提攜之興亞建國運動本部、以在華北多年任知事而有令名、古錢蒐集家楊銘修氏、苦心蒐集堯舜以來之歷代古錢約千二百枚、將由日外務省通寄贈日本博物館、以該本部青年委員會委員徐堅、及專門委員會委員郭宗賢兩氏渡日之機會、遂託兩氏於

灤口東阿間 開始水路貨運
二十隻大船團往返航行

濟南通訊　溯自皇軍出師撻伐以來、旌旗所指萬衆歡騰、破蔣軍易如摧枯拉朽、十戰十決、蓋將軍自知僅憑戰術無扭擋之可能、是以利天險地利、或據險而頑抗、或決堤以阻友軍之破竹進擊、在黃河被決以來洪水橫流、非但斷舟艇之航行、抑且淹斃無數之性命、實歷史永遠不滅之罪惡、從苦吾民、迄今夏多雨、俄而增水、恢復原狀、濟南鐵路局水運處以舟艇航行可能、亟力準備航行工事完了、第一次船團約二十隻於九月五日、受柳澤部隊長、濟鐵石川水運科長等之歡送、乘秋晨之朝風、背負興亞建設、乃黃河舟運復活之歷史的使命、下此船團係由三〇噸級之船二十隻編成、由洛口通行黃河、途中與各地之船團會合、預定約五日間到達東阿、於東阿以二日裝貨完了、即行復航、因水流關係預定四日到達洛口、洛口東阿間約二百公里、往復需十一日、濟鐵局在洛口及東阿各設濟南航運營業事務所黃河分業所、辦理一般航運事宜云。

魯省署提倡舊道德 調查孝子節婦
定孔子聖誕日發給彰狀

濟南通訊　山東省公署、以孝悌忠信、禮義廉恥、爲我國固有道德、自有史以來、無論如何演變、忠臣孝子、義士節婦無代無之、載諸史乘、皎若星日、是誠東亞之文化教澤、與夫古聖先賢、所留貽於千百世而不可滅沒者、乃至共產邪說起、馴至禮教淪亡、道德沮喪、流毒所及、甚於洪水猛獸、若不設法挽救、非至無人類無世界不止、際茲復興東亞和平建國之時、對於舊有道德、亟應竭力提倡、以挽人心、而固國本、現在九月二十八日、爲至聖先師孔子誕辰、除盛大舉行祀典、藉資紀念外、並應對於恢復道德、提倡禮教、有所表現、凡本省各市縣及特別區、均應對境內人民、詳加調查、如有孝子節婦、足資表彰者、應即製備表彰狀、於孔子誕辰紀念日、飭發各該家屬具領、並宣傳事績、俾衆週知、以彰節孝、而資觀感、今日特訓令全省各市長縣知事等、即便遵照辦理、并飭將辦理情形、具報備查云云。

莘縣劉知事 視察防地
慰勞剿匪戰士

莘縣通訊　本縣警團會同友軍、爲切斷匪軍之交通綫起見、特派駐莘城西南匪隊出沒之重要地區豆村李安州、連次擊潰匪軍、已誌前報、縣知事劉仙舟氏、甚爲關心、於日前帶同警備隊官兵〇〇員名、赴豆村李安州防地一帶視察防務、并慰勞中日剿匪戰士、分贈物品、繼又招集民衆演講共匪之罪惡、關於指導防禦及剿襲各辦法、解釋至爲周詳、并對患病者施放藥品、人民莫不感激云。

有害思想刊物 新民會中央總會蒐集
擬定種類及處置辦法

北京通訊　新民會中央總會資料科、爲剷除建設新中國之障礙、而加强蒐集有害思想之圖書雜誌以來、特擬定蒐集種類及處置方法、茲誌如左：

甲、蒐集之種類、（一）抗日關係、（二）共產主義關係、（三）蔣政權及僞國民黨關係。

一、第一類資料、（圖書調查類、地圖及其他準之）軍事政治、殖民、交通、外交、經濟、社會、教育、思想哲學、藝術、歷史傳記、言論、年鑑、辭典等

二、第二類資料、（報章、雜誌及其他準之）——凡係事變前發行者、不問種類如何。

三、第三資料、（傳單、畫報、及其他準之）、——凡現在敵方所使用之宣傳品、俱屬此類。

乙、處置方法、凡省總會督勵省內各地方總會所蒐集之資料、即希於地區辦事處或省署內圍積嚴重保管之、又蒐集圖書除報紙雜誌外、均須編製書名種類、著者、發行年月日、發行所、冊數等一覽表、報告中央總會資料科、如不便國集者、則可逕寄交該科云。

實署所屬各局 人事異動

北京通訊　實業總署、近對所屬各局長、略有更迭、計勞工局長鈕光鏵、調任礦業局長、參事萬兆之兼任勞工局長、鈕光鏵氏奉令後業已到局視事云。

壽光第二次 區長會議

壽光通訊　本縣安知事自蒞任以來、對於縣政推行、不遺餘力、特於日前假縣署會議室、召開區長會議、下午二時開會計參加者皇軍隊長、安知事袁秘事川那部顧問、新民會安達次長、各科科長首由縣知事報告開會之意議、及皇軍部隊長、縣顧問、安達次長分別訓示、繼即開始討論各次議案至午後五時卸行散會、次日午前九時仍繼續進行討論關於治安、金融、建設、教育諸項、至午後五時許、始圓滿告終、縣知事並備有宴席招待各區長、據云此次會議對於諸般縣政之前途、定有可觀云。

臨邑建設事業 突飛猛進
道路網電話網均經次第完成

臨邑通訊　本縣直達鄰封各縣及境內各區之公路及電話、事變之後破壞無餘、交通梗阻、幾同僻陋之區、縣知事張光沐、自去歲蒞任以來、鑒於公路及電話、關係地方治安、通信、及市面繁榮之重要性、飭由建設科長常振清、首先修復臨禹臨商臨陵臨平臨濟及境內各區之公路、一面將直達禹城商河德平陵縣及商河境內之孫家菴、德平境內之林子街、以及境內各區之電話、完全架設成功、是以本縣交通方面四通八達、非常便利、刻下又將境內之第二區清源店、第四區之營子鎮、第三區之邢家直通縣城之電話、（以上三處均在直達各區區公所以外之電話）架設竣工、電話網及公路網、均經完成、其他各鄉鎮電話之架設、亦正計劃中、故本縣之建設事業、突飛猛進、確有一日千里之勢云。

安邱縣防遏亂萌 組防共清鄉隊
徐知事兼任本部部長

安邱通訊　安邱縣徐知事、以共產黨徒、蔑棄禮教、破壞紀綱、安爲防範、以遏亂萌、故特組織防共清鄉隊、前經召開警備會議、商討組織辦法、日前並擬定防共清鄉隊本部暫行規則、提經縣政會議、通過施行云。

濟南市公署 調查私塾
令區聯會查報

濟南通訊　濟南市公署、以本市自事變後、各處成立私塾、不下二百七八十家、此項私塾會經一度調查、惟因時已久、又經本屆自治區之重新劃分、所有以前調查事實、恐難相符、亟應另行調查、以明實況、茲由市署特製定私塾調查表、令各區聯會遵照、轉知各區、對於所有私塾、一律據實查填、限文到十五日內、彙齊呈署、以憑核辦云。

萊濰道史科長 視察安邱

安邱通訊　萊濰道公署第一科史科長公箸、率同隨員等、於日前蒞臨本縣視察、是日午前十一時抵縣、略事休息、即由徐知事及各祕書科長等、陪同赴各縣立小學校、南關東關各機關視察、並巡視防務情形、是晚下榻縣公署內、調查政務狀況、次日復行視察城內警察所、警備隊等各機關、十二時許離縣、返回道署云。

東臨王道尹 視察莘縣
對縣署各科處設施均極滿意

莘縣通訊　日前上午九時、東臨道尹王永蒼氏蒞莘視察、劉縣知事率全體職員、警備隊、警察所、地方士紳及民衆等數百人、歡迎入署後稍事休息、即分別視察縣署各科處、對一切設施均極滿意、大加讚賞、嗣又視察警備隊、警察所、新民教育館東街小學各區工作狀況、至下午二時始視察完畢、三時三十分召集訓話、計到縣署全體職員、警備隊及警察所全體、各區長各法團等、齊集縣署廣庭、劉縣知事先爲介紹、道尹王永蒼氏、即出席致訓、關於民財建教警、以及區鄉法團、應興應革各要政、愷切詳明、均甚感動、訓話畢、即離莘赴陽穀云。

政府註冊請防假冒

展期漲價　購請從速

永遠保用免費修理

購新型金筆　買一枝　送一枝

一九四〇年最新出品今天開始發售

新型派拉蒙注墨金筆　筆中之王

本品係本廠最新發明構造新奇美麗堅固耐用筆尖用14K眞金磨練成功書寫流利經久耐用確爲新時代

每枝特價祇收十元　今天買一枝送一枝

各地新老主顧函電紛沓同聲一致要求展期漲價九月底前仍照原價過期不再通融

展期漲價　九月三十日以前　九月三十日以後

新型十元　新型十二元

特種六元　特種七元

甲種四元　甲種五元

乙種二元五角　乙種三元

墨水六角　墨水八角

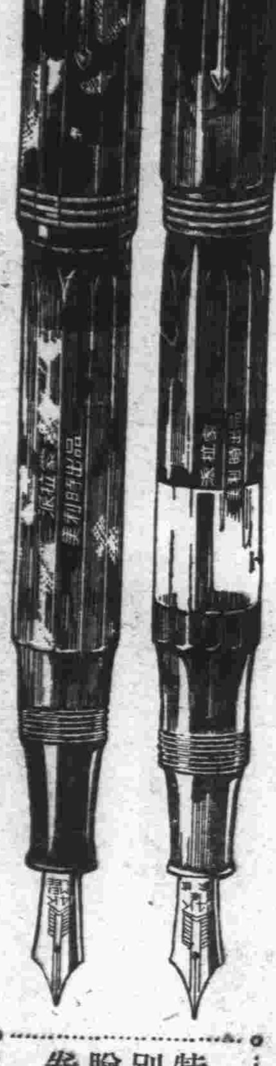

特別贈券

茲爲優待本報讀者憑券購筆一枝一律奉贈派拉蒙金筆尖二個新型加贈副號金筆一枝

派拉蒙變色鉛筆每枝二元五角加贈鉛芯一條一盒橡皮一塊

青島中華北京路上棧內　美利時分行　天津總行

註冊商標

醫學博士　森田資孝先生推贊

頭痛聖藥　腦新

頭痛!!宜速服

腦新如遇頭腦疼痛非常難忍時、頭目眩暈神智昏迷時、或讀書過度精神疲倦時及悪醉宿酒未醒時、倘速服腦新可立見奇効、其効若響、服後三分鐘、頓覺頭目爽快神智清新、苦痛若失、有如夜月秋遊能有心曠神怡之妙、此偉績確爲本劑獨具之特長、且雖連續服用、對於腦神經或心臟胃腸等、決無副作用、亦無影響、孕婦服用亦無害

主治：偏正頭痛・頭沉神昏　頭迷眼花・腦筋疲乏　精神憂鬱・面神經痛　宿酒惡醉・暈船暈車

藥價：四包裝…二角　七包裝…三角　十三包裝…五角　二十八包裝…一元　六十包裝…二元　百二十包裝…五元

荒川長太郎合股公司

凡屬車主盡人皆知

福特貨車動力宏偉

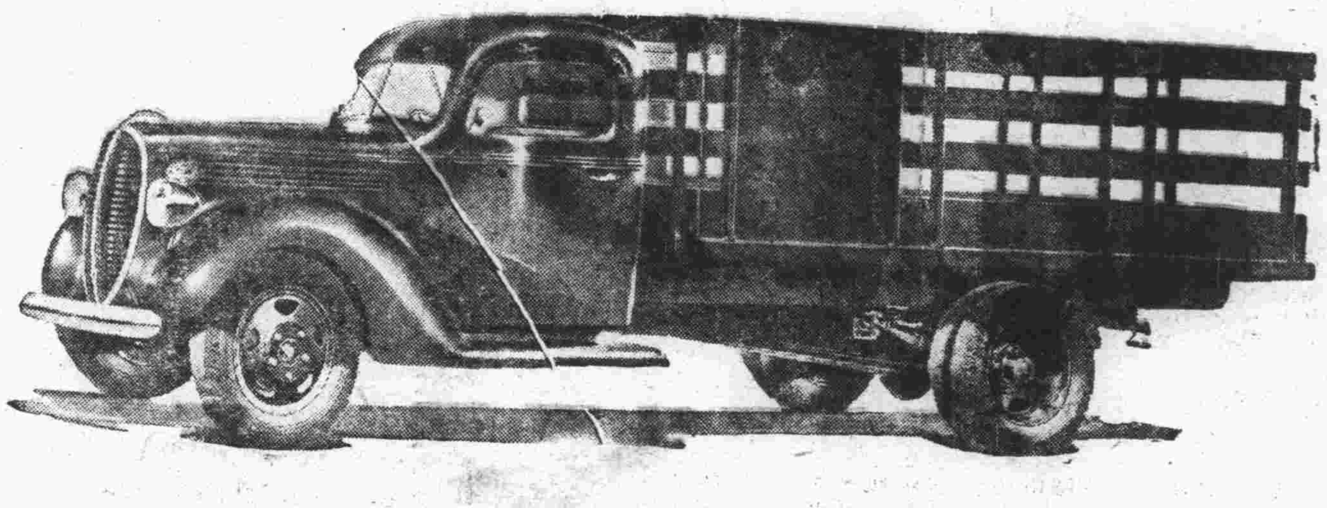

V八引擎、集速率、動力、經濟三者之大成。唯其如是、故能適應現代裝貨、道路、以及運輸時刻表之需要。宜乎各界之樂用福特V八貨車者、日見其多也。良以福特貨車設計精工、動力宏偉、莫不對於君所選派之工作、勝任愉快。駛行敏捷。堅韌耐用。送油機油、均極節省。且可不必時加修理。總之、福特V八貨車、乃車主所樂於購備、而車夫所樂於駕駛之貨車也。

福特V八貨車

青島陵縣路三四號

福成公司

電話　2—7722　2—7822

上海福特汽車公司啓

小兒聖藥

李琴園福幼餅

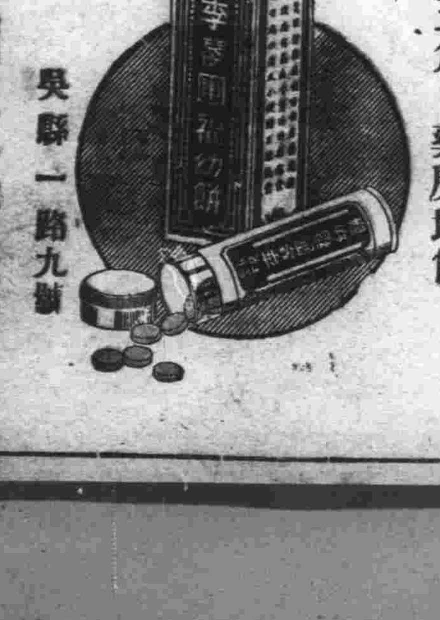

擅治小兒嘔吐瀉痢驚熱咳嗽等症

每瓶五角　藥房均售

吳淞一路九號

琴園兒科醫院發行

電話二一四四七六號

康膚露

專治　脚溼　膚癢　疥癬　禿瘡　及一切皮膚病

定價每盒二角四角六角

外埠本市各大藥房均有經售

總經理　南洋大藥房

山西路二十二號　電話九八四二

針灸醫士楊道眞

施以毫髮金針、刺肉不痛、出針不流血專治中西醫藥無效一切疑難大症

診所青島觀象一路一號

新聲

稿約

一、本版歡迎千字左右之小品、散文、隨筆及小說、非特約過長者不錄。
一、惠稿切勿用鉛筆寫、橫寫、由左往右寫、兩面寫、及寄來未完的稿子。
一、每篇稿末須註明姓名住址及蓋章印鑑須與寄名相同。
一、來稿無論刊登與否概不退還。
一、來稿請貼足郵票欠資不收。

趙市長簡言略歷并序

（續）（武威陳一 謹敍）

五、辦案精明、中外驚服、膠澳地方、華洋雜處、訴訟案件、是極複雜的、民國十五年八月間、青島廣西路住有德國人斐師恆、（修理鐘表、兼賣買抵押珠寶爲業、）被人在住所謀害、英國人拉克素不安分、與斐常往來、極有嫌疑、他先生據報告、就派警察往捕、送交英領事館偵查、這是依照條例、極合辦法的、想不到英領事不問拉克有罪無罪、未經偵查、便即釋放、他先生認爲不合、立刻提出抗議、跟英領事說、現在不要再用三十年前瞧不起中國人眼光、來對付中國、他先生說出這話、心中是何等難過、一種愛國氣概實在令人可敬、後來交涉到底、英領事究爲這事調開、地方的人、無不同聲稱快、各報紙上極端贊許、公評他先生精明強幹、具有外交家天才、他先生辦事向來貫澈到底、決不半途畏難而廢、這案結果、兇犯俄國人古德林等、究竟均由上海破獲、解到青島法庭判罪、中間用種種方法破案、不知他先生費了幾許心血、從此不論中外、人人都敬服如神、地方上安靜多了。

六、古道俠腸、肝胆照人、吳大帥佩孚、不得志時、退往鷄公山、他先生平常是極尊重其人格、一聽見就趕去迎接、并時常上山安慰、後來吳大帥住在北京、更不斷的去信、或親去慰問、一直到現在、吳大帥過去了、他先生還是照樣安慰吳家後人、張督辦宗昌下野後、舊人多半離開、他先生念是舊長官、時時刻刻不敢忘、聽說張督辦去到何處、常常特意親往謁見、或接濟用度、張督辦過去後、更盡心極力的代爲料理喪葬各事、現在世風日下、像他先生這樣古道俠腸、不亢不卑的眞是少有了。

七、救民水火、不畏險阻、青島當沈鴻烈走開、地方上很有危險、他先生是時正在天津、政府裏面曉得些時候的青島、非此人出來、沒有辦法、一再敦促回青主持、同時青島地方上紳民公議成立治安維持會、也定要他先生出來主持、事變後青島的事非常難辦、出來做事、並非有所榮耀、他先生爲是看到人民傍徨無依的時候就不顧一切危險困難、立刻受命政府、出來担任會長、就想到些是代表地方、替老百姓做事、將地方上收入支出各項辦的何事、每月必要佈告一次、叫大家知道、絲毫不肯含糊、所以殘破的青島、經這樣一來、中外人士、無不信服、人口一天比一天多、商業亦日見起色、不到幾個月功夫、青島地方比先前更安穩多了、個個歡天喜地的過好日子、比喻青島、像一個避亂的桃源、維持了一年、打破了記錄、敷餘了數十萬、這無論誰、都夢想不到的、他先生並不居功、反時常對人說做事不求有功、但求無過、更顯出是一個實事求是、很謙虛的君子。

八、服官勤愼、以身作則、清愼勤三字、論來是做官都應該遵守的、但談何容易、他先生做官、向來抱定此三字、並非勉強、並非誇張、治安維持會結束、市公署成立、他先生本打算功成引退、照樣將任內敷餘款項、一文不沾染、預備移交、無如政府非常信任他、特任連下去做市長、又特命兼任政府委員、優崇備至、他先生本來看做官、是替國家出力、爲百姓做事、個人辛苦、以及前途有無危險、從不計較、更不裝腔作勢、孤高自命、既受命還是照常埋頭苦幹、每日早七點多鐘便上班、晚七點多鐘才下班、星期日及休假日亦照常到署、經辦一事總要此事解決、才肯放手、古人說過、上有好者、下必甚焉、市署屬下眞到長官有此好榜樣、當然也是跟着往前進、不說別的、就是這樣、地方的事、無形中便進步多了、爲政不在多言、像他先生這樣、才可以說得過、至儉之一字、更是他先生的美德、對公家物件、即小如紙筆之類、亦不肯糟蹋、治家對子女輩、都是布衣粗食、不使稍涉奢侈、即本人一身如此勤勞、遇到何物昂貴、即屏而不用、執此一端、可以知其節用、非平常人所可及的。

（九）性情坦白、不尙浮華、他先生與人說話、說到那裏、便做到那裏、對人是用是不用、辦事或是或非不是立刻可以解決、與人約定辦事、或宴會鐘點、准是遵守時刻、決無遲到、或一到即去、一種懷習氣、更不學那大官僚癖氣、喜歡做壽鋪張。或故作清高、特於做壽日避往各處、甚至登報啓事、壽筵移作賑款、沽名釣譽、不値一笑、他先生不做壽不避壽、從來亦不談此事、所以能叫上下信服、實至名歸。

（十）書生本色、勤於著述、平常人思想、做了官、發了財、就算滿足、便講究衣食住、求精神上舒服、他先生不同、從出山到現在、仍舊是書生本色、絲毫不染、唯一嗜好、就是看書編書、如『東萊趙氏楹書叢刊。』『膠澳志。』『萬歷萊州府志、』都是他先生捐廉刊印出來分送大家、至如『趙氏家乘、』更可以見到他先生顯親揚名的孝心、現時在做市長百忙中、稍有工夫、還是書不離手。總想多刊書、別的錢決不浪費、刊書就是怎樣花費、是很樂意的、像他先生者番做人行事、的確稱得起、是有歷史的人物、所以不少名人、記以文辭、編以詩歌、他先生眞可以受之無愧的、以上各事在他先生個人不過行其素志、但、一舉一動均足以回風輓俗、特爲分段敘明、易於分曉、未以文辭點綴、讀者諒之。

龍井清談

一到了秋天：就有好些乳臭未乾、以及黃毛丫頭們、大大小小的文藝家、大做其大同小異洋八股式的悲秋文章、無病呻吟、像煞有介事的長吁短嘆起來了！好像非如此不足以表示摩登、又好像非不如此、則有落伍之感！

其實、你瞧！「月餅上市」這四字、帶來秋的氣息的力量多麼大？家家戶戶、都在談論着月餅、街頭遊人也在伸頭對月餅行注目禮、表示敬意；而月餅能令人欣愉、又能令人緊張、暗示季節的來臨、有不可思議之魔力！

我們一年之中、也可以說是一生之中、都在粽子、月餅、元宵這三者上面消磨我們的寶貴光陰！要不是有這三件國寶、恐怕大多數渾渾噩噩的人、還不知道有春、夏、秋、冬呢！故筆者擁護月餅、然而；一想到那餐風露宿、街頭無家的離民們、又不禁生無窮慨嘆！

廬郡縱影鮮花

秋島

（三十一）

「他覺得很快樂、對這個地方。這是他親口和我說的。

「他並沒有許多錢、但肯吃苦、而且每天釣的魚就夠他燒菜用的、青菜、小米、在這裏是很便宜的。

「他穿着農人的粗布衣、帶着草笠、覺得很適意。

「他姓紀叫博逸、原就是本縣的人、但沒有妻也沒有父母了、他到外國留學、全憑了工作。

「他說他只從西洋學來了畫畫的方法、但是否能畫、是否能畫表現中國精神的畫、還不知道；所以他預備在我們這裏住五年、練習練習他的筆法。

「……………這就是兩年前的事。後來、我到老灘村、很熱誠地去訪他、懇切地請求他教我作畫、後來他答應了、我便作了他的門徒。——我房裏所懸的那幾張、就是兩年來的成績、但絲毫談不到畫的本色、不過我留它們作個紀念罷了！

「您看今天這一張是我一個月來的作品、但先生並沒給我好評。——他爲人非常爽快、所以因我曾給他一個好印像、對我的指責是沒有一點客氣的！」

永雋一氣講到這裏、不由深吸一口氣、同時很關心地把他那張畫翻過來、又很親熱地看了兩眼。

「怎麼？這畫已使我驚服它的筆韻了！」白蘭抬起頭來、露出欽美的眼光。

「您以爲這是張怎樣的畫呢？」

「我很看得透：就是您第一次看見您的先生時的景象、現在您畫出來紀念您的先生、對不對？」

「我眞佩服您的眼力！——今天、就是我認識我先生的二周年紀念日、可巧我的畫在今天早晨完成了。今晚所以回來晚、是在先生家吃了幾塊很好的點心！——我在離開那裏時、要把畫贈給先生、但先生拒絕了、但他是另有一番見解的、他說：『您還是帶回去留作作品裏的紀念吧！我們這次的相遇和相識、在您任何作品裏都表現着、同時、我不願接受比我的技巧拙劣的作品、您若想贈我一幅畫、那麼不防在您成功的時候吧、超過我這種拙劣的技術的時候。再着、這畫是後來補的、而且只有我在那裏停舟垂釣、却沒有您偷偷地涉水過來的景象、怎麼得有紀念性質的作品呢？』我聽了先生這話、心裏十分悲哀而且慚愧、原來這張作品是一文不値的、沒有一點眞實性、竟不如廟裏壁上的故事畫！——但今天我却更深切地認識了畫的眞意、那是在非有用畫來表現的情緒時才能畫畫、而不是在爲了畫而選材、爲了畫而畫的時候！是的！我當切實地記着！」永雋說到這裏、不由喃喃了。眼呆呆地注視着那張畫、好像已忘掉他是坐在白蘭的面前、而竟窩下莫名的淚來。

獨奏者

——勉一個小提琴家——

（漢士）

提琴響了、第三絃的顫音、似乎替Seig的Concerto in G.minor哀泣、也似乎獨奏出你凄婉底心情、絕不顧碧海的漣漪、與落霞的黃昏。

本是愉快與歡樂底心、但、被那悲愴的樂聲、帶入茫的情境里、朋友！你只會奏出幾只悲調的音符麼？爲什麼、爲什麼不也用快樂的旋律訴出欣悅之歌！

因了你特殊的音樂天才、也曾兩番的贊揚與鼓勵。朋友們希望你成爲巴格尼尼或愛沙海斐斯的第二者以期完成提琴獨奏者的絕響、可是、你畢竟有意遺棄了牠、而在你一切灰心中去找無謂的安息！

或者、你不要以爲你已能和Paganini媲美、老實講、你的琴技還差得多、這不過是像西畫的課程中一樣；你不過只學到炭筆的素描、相離精湛的油畫還有許多許多的學習與研究功夫、誰會相信一張無名的素描能和塞尙的絕品相比擬。

固然、你的琴技比一般的音樂家好得多、不過、你即沒有神童莫札爾德五歲寫曲的驚人天才、你就應該像川流不息的學習、學習、學習！須知你以爲自己的藝術成功、但、那些不如你者是正在你傲然之時而奮鬥邁進啊！

你爲什麼獨奏着哀弦之歌而絕望、你爲什麼撫琴而蹉跎、你甚至於不僅只奏Intermeggo一樣的哀曲而不奏歡樂的Ha—Cha—Cha你簡直是欲折斷了弓、粉粹了琴哪！——像粉粹你邁進的心一般！

也許我說的過甚、錯了就讓牠錯吧、不管是怎樣、沒有一個音樂家會不喜歡貝多芬的九支交響曲的、因而、也沒有一個同情者會看你沈默、頹喪下去而不加以勸勉！

是什麼呢？是什麼使得你意懶而心灰？是什麼使得你拋棄你光明的前途、努力的機會、——而去學那隱士和尙般的生活、就是將思想由擊打而入無底之深淵、相信、一顆音樂家的心也不會被無謂的迷信而侵蝕、你所有的、只是一顆幽美的思潮、恬靜的心、與其旋律般的靈感。

往往一個失敗、或懦弱的原因是環境、擊打、刺激、引誘、所形成的、自暴自棄的人、永遠是不會成功、而一旦成功、也並不是很短很容易的事、任何事情都是如此、何況藝術天才的音樂家！不奮鬥、不苦心研究、便走入失敗一途、不僅辜負了期望着、而且辜負了自己聰慧的天才、貝多芬之所以成爲樂之聖、巴哈之所以成爲樂之祖、並不是蹉跎中的僥倖成功、而是努了終身的力量、直頂到一個成了聾子、一個瞎了眼睛、偌大的年齡而又有殘疾、還爲音樂而工作、試想正在青年的我們、爲什麼不抓住了易逝的時光而努力！聽了貝多芬臨終的一句話：「唉！我只寫了幾個音符！」不求進取的我們該有什麼感想？

若是爲了巳身的問題而煩惱、或是爲了環境而苦悶；這不是一個愛好音樂者應具有的、一個藝術的心情、是將全部的靈魂寄託在安靜、悠美的意境里、沒有絲毫的紊亂思想、可以援了他的腦筋。

「親近Muse（文藝音樂之神）女神的人、沒有結婚的必要、故而、朋友！更不必染上那粉紅的羅曼史的一頁而攪亂了你正在獨奏中的琴弦。

不要因爲熱心與篤信某種事物而獻身於頹廢中、世界上再沒有比做音樂家更快樂、更安慰的事、尤其是在擾擾地塵世中。

寧息、和平、與安慰只有到音樂園里來、「到音樂里來！」你不會奏過這一曲嗎？

倘使有一面絕響的定音鼓、我將放在你的耳邊用力敲擊、直頂到你的弦音和應着你的心聲而輕奏、那時才知你是眞的放棄了忐忑不潔的心而趨向光明大路中。

說到你的力求進取的問題這是朋友們都爲你關心的、你該拋了一顆永不滿足的心去學習、你應捨棄你所不需要的課程而入專門的學校、我國也有音樂專門學校供一般天才者的進取、否則出國去求深造、也是很好的途徑、但是、但是、這些條道恐怕你却思慮過而不去實行、是缺乏勇氣嗎？是沒有機會嗎？不、都不是、是自棄在灰色的生命里……

或者、你不要以爲——倘若做一個醫生去濟世救人、要比音樂家好得多、老實說：一個音樂家的感動力比任何醫藥有效得多、在歧途的徬徨者喲！你應在靜夜中用心的思想、思想你自己的坦途。

如今、你不該獨奏着提琴而幻想、你不該爲你的命運而悲哀、你更不該將那不是受感動的熱淚灑在你的弓絃上。

朋友！努力、向上、擯棄了引誘中的事故、走向音樂園里去、去吧！再把你的技術研究、我在此深深的默禱着、默禱着你自己舉行提琴獨奏會的一日！——

該咒詛的屋宇（十）

克巴爾札　伊人譯

（霍雷斯本瓊所述）

雖然、由她那肥胖的臉上、反射出來一種健康的迴光、然在細心地觀察後、我却發現她的臉上隱藏着些思緒、希望及悔恨着；她的行爲暗示着一些祕密、像一個虔誠的女人老在無節制地祈禱着、又像是一個殺死她自己孩子的女人、老覺得在聽見那最後的哭聲、至於她的狀態呢、還保持着簡樸及笨拙、她那愚傻暢達的笑容中叫人瞧不出她是犯過罪的、如果你只看了她那雄壯的上半身、紅藍色的棋盤紋頭巾包着頭、身上穿着件紫白色條紋的衣服、你一定會相信她是無辜的、『不、』我想、『除非我知道了刺葛蘭不雷零的整個故事、我是不離開文達的、如果絕對需要的話、我要作露賽林的情人、以達到我的目的、』『露賽林』、一天、我說了、『唔、你要甚麼、麥歇？』『你沒結婚？』她稍吃了一驚、『啊、我、我不願跟人我可以告訴你、麥歇、除非到那時、我希望作個傻子』、她笑着說。

她很快地由內發的情感中恢復了原狀、因爲每個女子、從作貴婦人的一直到酒館的賤役們、都有她們自己的遇變不驚的特長。

『你的年青及引人處眞不該使你缺乏愛人啊！可是告訴我、露賽林、你離開馬丹第瑪雷後、怎樣在這旅館中作起傭人來？她沒有遺給你卹金嗎？』

『啊、是的、麥歇、但我的職業是文藝最好的呢』。

這種答案是被法官及律師們叫作「拖延」的答案、很顯然地、在那怪誕的故事中、露賽林實處在一種困難的地位；她正站在興趣和眞實的中；她和故事的主要點是捆束在一起的、這包圍着我的實在並不是個平常的誘惑啊、這女孩子像是小說的最後一章、露賽林從現時起便成爲我的愛好之一了、憑細察之力、我注意到她——像人們對一個他戀慕的女人所作的事—有許多好的品格、她很潔淨勤快、可愛——這當然是不待論的；總之、她富有了一切使我們把希冀之念誘諸其身的女人的風格、不管在什麼境遇之下、離公證官的拜訪後兩星期的一晚上、——不、一早；說實話、天很早——我對露賽林說：

胡蝶與螞蟻

（小品）

胡蝶好呢？螞蟻好呢？大多的都是說：胡蝶好、胡蝶好、你看牠活潑潑的飛在大空、美麗的衣服、眩人之目、飛東飛西、無憂無慮、多麼自由、多麼放蕩的、採着那漂亮的花姑娘呢？是何等的使人們羨慕戀愛呢？是人人贊美愛好者！本來；牠是很値得人們可愛的了！可是再進一步的設想呢？牠是不好的一種小動物！而更可稱牠『寄生蟲。』好吃、懶做活、自知吃、與玩。吃飽了、飛躍着、快樂的不知所以然！沒有不散之宴席喲！剎那間秋去冬來了。嚴厲的北風、呼呼呼、呼呼呼、萬物死一般的寂寞、這時的胡蝶呢！已不是那樣逍遙自在了！啊？吃的沒有、防寒的地方也沒有。

冬老婆使盡氣力的。噓噓、噓噓噓。牠是受了飢餓的和寒風的催殘的、終至於凍餓而死。

看！那可敬佩的螞蟻、何等精明！何等強幹！是何等奮不顧生、勇往直前！尤其多麼有團結力！有羣生沒有巳活、艱苦耐勞的精神呢？每天從晨到晚、席不暇暖的忙碌着、找尋着食糧。

唰！冬天到了、螞蟻躲在洞裏、不受凍、不受餓、舒服的過着冬天。

啊！朋友們喲！你是一個寄生蟲？

啊！朋友們喲！你還是一個苦鬥者呢？

NO177

明爽腦筋

仁丹

擁擠的處所，坐乘船車，夜裡辦公甚麼的時候，一感覺得勞疲，只要把仁丹吃下去，頭痛眼暈，暈車，醉船等等就不發了，而且更能把心神變爲清爽愉快。

各地均有出售

天津仁丹公司

萬福春誠記食品店

月餅

美術禮券

裝璜富麗　餽贈稱便

八大特色

材料高尙　味道鮮美　製法新穎　裝璜美觀
種類繁多　各餡俱全　重量實足　價目公道

專辦山珍海味洋酒罐頭名貴禮品一應俱全如蒙惠顧無任歡迎

膠州路濟寧路口

電話二三八二四號

經濟

生油期現交易 一致步向跌途 漲落無常各幫交易棘手

本報特訊　本市近來期現生油、漲落無常、各幫咸感覺交易之棘手、故近二三日間交易不廣、十三日之生油現銷、申幫進辦、逐漸呆滯、市乃跌落元餘、呈平庸乏神之象、期市生油、因到銷之呆滯、故市亦隨之下垂、較週四尤不景氣、一般心理、漲落皆無標的、唯一時人情作用之盲目作漲作落耳、故趨漲既難、而大落亦屬不易、此間近中似呈進退兩難之情勢云。

增積貨最低運費 京鐵發表收費辦法

北京通訊　北京鐵路局、於局報、關於增積貨物之最低運費、發表如右：於辦理包車貨物增積、與依據貨物輸送規則第六十九條之最低運費相抵觸時、與增積貨物之運費計算公斤數、無何關係祇依積載貨車之標記、荷重每一公斤八毛之比例、所計算之價額、爲運費而領收云。

華北財政總署 確立鹽務行政 將採取總局分局制度

北京通訊　華北政委會財政總署爲確立鹽務行政、順應目下情勢、擬將地方分散之鹽務行政中央機關、該鹽務行政之新體制、在中央採取總局制、在地方採取分局制、以期統合之完整、藉謀華北鹽務之振興云。

生米市平庸 成交數寥寥

本報特訊　十三日之生米現銷、雖仍以週四之原價成交、但爲數寥寥、過磅五六百包、因受油市下落、亦呈平庸而不景氣之象云。

北京匯兌行市

北京十三日中華社電　十三日北京匯兌行市、英匯賣價三便士四分之一、買價三便士二分之一、美匯賣價四金元十六分之十五、買價五金元十六分之七。

北京金銀價

北京十三日中華社電　十三日北京足金每兩賣價五三〇元、買價五二三元、較十二日下午落十元白銀無變化。

北京廉賣麵粉 售出達百萬袋

北京通訊　北京日駐軍特務機關、與北京市公署主辦廉售麵粉、自八月二十六日起、在市內五處開始、截至現在止、此間計售出九八、〇四四口（一口十斤、若一口爲一家五人、則物美價廉之麵粉、當已普及於四九〇、二二〇人也、聞此後仍繼續廉售、九月份并加入特殊配給之十萬袋、盡已準備二十四萬袋、又北京市民之一個月麵粉消費量爲二十萬乃至三十萬袋、故零麵粉與特殊配給麵粉、可供大部需要也。

紗布依然秀利

本報特訊　本市近來之期現棉紗續升不已、似無退落而呈續升之勢、然距限價不遠、衆情當有所警惕、而不敢再事追升、詎意十三日之棉紗布現銷、依然秀利而呈漲勢、期市自本旬以來、由平和中呈徐徐上升之局勢、迄至今市、棉紗較旬日前每件升五六十元、棉布較旬日前每疋升一元餘、似仍漲多而疲少云。

內外市況

本市市況（九月十三日）

○棉紗期貨前場

九月開	1182.00
最高	1185.00
最低	1182.00
收盤	1185.00
成	75件
最月開	1090.00
最高	1090.00
最低	1090.00
收盤	1090.00
成	75件

○棉布期貨前場

九月開	34.50
最高	34.65
最低	34.475
收盤	34.65
成	1175件
十月開	34.60
最高	34.75
最低	34.55
收盤	34.675
成	975件

○土產期貨前場　生油

九月開	54.50
最高	55.30
最低	54.40
收盤	55.20
成	245車
十月開	54.30
最高	55.00
最低	54.20
收盤	54.95
成	925車

○棉紗現貨

16支	
銀月	1180.00
寶來	1100.00
	1115.00
鵬島	1120.00
寶船	1125.00
20支	
寶船	1155.00
五星	1160.00
	1157.00
藍鳳	1132.00
鵬島	1140.00
銀月	1163.00
	1165.00
32支	
銀月	1275.00

○棉布現貨

雙龍	36.60
	36.55
	36.60
龍門	34.60
	34.50
龍神	34.70
三角	35.50
彩球	35.00
花鳥	35.40
	35.50

○土產現貨

生油	53.00
成	750擔
生米	24.00
成	6000包

○麵粉現貨

炮車	16.30
火輪	15.55
雙鯉	16.15
游魚	13.90
飛英	15.40
鳳凰	14.05

○雜糧市

海州青米	21.50
海州高粱	17.00
海州小米	24.00
新小米	22.50
高密小麥	31.50
濟南綠豆	21.00
青口元豆	14.50
青口豆餅	17.50
本街豆餅	18.00
生餅	16.30

（九月十三日）

○棉紗期貨後場

九月開	1095.00
最高	1095.00
最低	1095.00
收盤	1095.00
成	50件
十月開	1100.00
最高	1100.00
最低	1100.00
收盤	1100.00
成	50件

○棉布期貨後場

九月開	34.60
最高	34.675
最低	34.60
收盤	34.65
成	1575件
十月開	34.70
最高	34.75
最低	34.675
收盤	34.70
成	1675件

○土產期貨後場　生油

九月開	55.30
最高	55.45
最低	54.90
收盤	55.20
成	180車
十月開	54.90
最高	55.15
最低	54.60
收盤	54.70
成	535車

海外市況（九月十三日）

○英國向各國匯兌

英美	402.50
英法	不
英德	
英瑞	立

○英國向東洋匯兌

上海	3又32分之31
孟買	1.6又16分之1
香港	1.3
新嘉坡	2.4又16分之3
日本	1.2又2分之1
巴達比亞	7.58
西貢	1.1又4分之3

○東京匯兌相場

對美	
賣	23又16分之7
買	23又32分之15
對英	
賣	1.20
買	1.2又2分之1

○正金銀行匯價

對美	23又16分之7
對英	1.20

○軍票交換相場

74元又8分之3	賣
元又8分之5	買

○各國金銀塊

倫敦金塊	
現貨	168.0
倫敦銀塊	
現貨	23又16分之7
期貨	23又4分之1
紐約銀塊	
現貨	34又4分之3

○紐約棉花　新約定

十月	9.32
十二月	9.27
一月	9.17
三月	9.10
五月	8.92
七月	8.72
現貨	9.64

○大阪棉花　前場開盤

九月	70.00
十月	70.00
十一月	70.00
十二月	無市
一月	無市
二月	無市
三月	無市

○大阪棉布　前場開盤

九月	3.265
十月	3.350
十一月	3.435
十二月	3.515
一月	3.610
二月	3.675
三月	3.730

○大阪棉布　前場收盤

九月	3.265
十月	3.355
十一月	3.445
十二月	3.525
一月	3.620
二月	3.685
三月	3.750

（九月十三日）

○大阪棉花　後場開盤

九月	70.00
十月	70.00
十一月	70.00
十二月	無市
一月	無市
二月	無市
三月	無市

○大阪棉布　後場開盤

九月	3.370
十月	3.385
十一月	3.450
十二月	3.525
一月	3.630
二月	3.690
三月	3.730

○大阪棉布　後場收盤

九月	3.275
十月	3.360
十一月	3.440
十二月	3.525
一月	3.610
二月	3.675
三月	3.735

○東京短期　後場收盤

新東	110.87
鐘紡	150.10
滿業	64.60
日產	66.30

○大阪短期　後場收盤

新東	110.90
大新	56.90
鐘紡	149.80
滿業	64.60

重慶米愈缺乏 價格益形上漲 蔣布告取締包買大米階級

上海十三日中華社電　重慶政府現正努力宣傳、謂因去年四川省豐收、故米之供給頗爲潤澤云云、然實際傳聞最近已愈將昂騰不已之上海米價七八十元上漲、而稱爲百四四十元之行市、當此之際、蔣介石發出告示、嚴重取締包買大米、蓋已自行聲明重慶地方米穀類之不足矣、該告示中蔣介石將非難包買大米之階級、稱彼等爲四川民衆之公敵、并通告各政府調查存米、以公定之價格之米價而沒收囤積之米云。

僞農業實驗所 預想米收穫量

上海十三日中華社電　據重慶電稱、僞中央農業實驗所場報告、關於本年度米收穫預想如下、去年晚秋以來、西南各省旱魃爲災、雖屢有霖雨、而水田無水、入季種植時、一般播種極形困難、就中水稻所受影響最大、各省中以四川水田面積最廣、亦因旱魃、直至七月底尙未得種植、遂不得已而改種雜糧、其他廣西貴州湖南各省水田面積、亦因旱魃而減少、其他各省中水田面積、有與上年相同、乃至稍增加者、至本年度十五省水田面積、比上年度減少百分之五、而爲一千萬畝、而據此以預想產米數量、四川爲平年之七成、比上年度減一成、雲南貴州湖南與上年相同、爲平年收穫之八成、各省平均爲平年收穫之七成五分、而此種減少、預想因水田面積減少甚多、減少量達四千萬市擔、去年雖屬歉收、合十五省計之、尙收穫七億五千萬市擔、而迄去年十月之消費額則近七億市擔、合前年存額五千萬市擔云。

濟日製棉業者 加入棉花協會

濟南十三日中華社電　濟南方面關於中日棉紗業者收買棉花、從來并未受棉花協會之配給統制、棉花業者任意購入原棉、因此每年有不良業者居間誘起暗盤、又內地棉花之價格、亦因此而受莫大影響、故對此實施統制、早爲關係業者所要望、此間日本方面製棉業者、自行加入棉花協會之統制下、并積極準備組合之結成之綱紗工業組合、因該組合設立之結果、當地棉花之流通、已大有整頓、更中國方面亦反映此種情形、有促進中國方面綱紗工業組合設立之機運、頗可期待云。

京新糧登市 開價稍昂

北京通訊　本市雜糧新貨、日來纖纖登市、來源頗旺、開價甚昂、較陳貨每石約高五元、茲對各項現價列下：伏地花麥、每石三十五元、伏地小米、每石、四十三元、玉米、每百斤十八元、黃米、每石、四十元、白玉米、每百斤十九元、綠豆、每百斤十七元、黑豆、每百斤十八元六角、芝蔴、每石、三十五元、新玉米、每石、二十五元、口小米、百斤、二十元、口紅穀、百斤十五元。

國府農礦部 劃一繭價 開秋季繭價評議會

南京十二日中華社電　農礦部爲劃一繭價、特於十二日劃一繭價評議會、各省市代表十餘人均出席、由汪且雲主席、報告開會意義後、即開始討論云。

華中對外輸出 興亞院聯絡部具體協議

上海通訊　日本東亞輸出入組合會業已結成、華中輸入機構將由是開始運用、更一面對日輸出、各種要求迅速結成組合、以促進華北對日輸出、興亞院華中連絡部對其具體問題進行協議、關於華中輸出內從來不重視之第三國物資、亦借此機會加以根本的再檢討、故特考慮經過日本轉向第三國之輸出如前者向美國輸出猪毛、即具實例、且對於獲得外貨上亦爲最善策、在調整對日輸出入價格上言之、似須講求必要如此之方策。

華北統稅總署 改訂捲煙稅制 本市統稅局十日起實行

本報特訊　北京統稅總署、以考察近年各種捲烟行銷市價、揆之現行稅制分級及目前經濟狀況、已嫌過簡、且查現在華北周區內、津青兩地放寬限價辦法、未歸一致、亦於調查烟價窒礙滋多、爲稅政商情兼顧起見、極應統籌改訂、以致適合現情、而利稅源、爰擬議修正、國內廠製捲煙統稅課稅標準、計分七級、其現行完納第四級稅捲煙放寬限價、暨青島區續放寬價辦法、同時一律取銷、業經訓令華北各省市統稅局一體遵照、本市統稅局奉令後、經擬定辦法、自本月十日起實行、同時即將舊四級稅率、及原有放寬售價一併廢止、並訓令捲烟業同業公會、凡有本月十日以前出廠方買出之整箱捲烟、一律呈報補納稅率、並限於本月三十日以前補報、過期如查有未報補稅之情事、即須照章補稅、並予以相當處罰、茲得登記售價七級稅制、及本市各廠出品捲煙、在本市銷售較普遍之登記售價、及原有稅率與現在增加之稅率、比較如下：

登記售價及七級徵稅表、五萬枝裝每箱一千六百元以上、定爲一級、稅額一千二百元、五萬枝裝每箱由一千二百元至一千六百元、定爲二級、稅額八百元、五萬枝裝每箱由九百元至一千二百元、定爲三級、稅額六百元、五萬枝裝每箱由六百元至九百元、定爲四級、稅額四百五十元、五萬枝裝每箱由三百五十元至六百元定爲五級稅額三百元、五萬枝裝每箱二百元至三百五十元、定爲六級、稅額一百七十五元、五萬枝裝、每箱二百元以下至二百元、定爲七級、稅額一百元。

本市各廠出品銷行較普遍之各牌捲烟原登記售價及原稅額與現在稅額之比較如下。順中公司出品大炮台（十支裝每箱五萬枝）登記售價每箱二千三百十元、定爲一級稅（原亦爲一級）前爲八百元之稅額今改爲一千二百元、較前每箱增四百元、三炮台（十支裝每箱五萬支）登記售價每箱二千一百元、定爲一級、前爲八百元之稅額、今改爲一千二百元、每箱增稅四百元、百利、登記售價每箱一千五百元、前爲一級、今改二級、前爲八百元之稅額、今同前、大紅粉包登記售價每箱八百元、前爲二級、今改三級、前爲四百元之稅額、今改四百五十元、每箱增稅五十元、小紅粉包、登記售價每箱八百元、前爲二級、今改四級、前爲四百元之稅額、今改爲四百五十元、每箱增稅五十元、大老刀登記售價每箱八百元、前爲二級現改四級、前爲四百元之稅額、今改爲四百五十元、每箱增稅五十元、大使館登記售價每箱八百元、前爲二級現改四級、前爲四百元之稅額今改四百五十元、每箱增稅五十元、十支裝使館、登記售價每箱八百元、前爲二級今改三級、前爲四百元之稅額、今同前、小使館、登記售價每箱八百元、前爲二級今改四級、前爲四百元之稅額、今改爲四百五十元、每箱增稅五十元、大哈德門、登記售價每箱八百元、前爲二級今改四級、前爲四百元之稅額今改爲四百五十元、每箱增稅五十元、大前門、登記售價、每箱八百元、前爲二級今改三級、前爲四百元之稅額今爲六百元、每箱增稅二百元、小前門、登登售價每箱八百元、前爲二級、今改三級、前爲四百元之稅額、今改爲六百元、每箱增稅二百元商神、登記售價每箱四百元、前爲三級、今改五級、前爲二百元之稅額今改三百元每箱增稅一百元、別墅、登記售價每箱四百元、前爲三級現改五級、前爲二百元之稅額今改爲三百元、每箱增稅一百元、五華、登記售價每箱二百元、前爲四級今改六級、前爲一百元之稅額、今改爲一百七十五元、每箱增稅七十五元、快樂、仙島、五華、大四馬、大仙女、均與五華相同、東亞公司出品、大壇、登記售價每箱四百元、前爲三級、今改五級、前爲二百元之稅額、今爲三百元、每箱增稅一百元、金槍、登記售價每箱二百元、前爲四級、今改六級、前爲一百元之稅額、今爲一百七十五元、每箱增稅七十五元、東映公司出品、紅衣女、登記售價、每箱二百元、前爲四級今改六級、前爲一百元之稅額、今改爲一百七十五元・每箱增稅七十五元・華北公司出品、三塔、登記售價每箱八百元、前爲二級、今改四級、前爲四百元之稅額、今改爲四百五十元、每箱增稅五十元、金莉莉登記售價每箱四百元、前爲三級、今改五級、前爲二百元之稅額、今改三百元、每箱增稅一百元、（五十支裝者同）華一、登記售價、每箱二百元、前爲四級、今改六級、前爲一百元之稅額、今爲一百七十五元、每箱增稅七十五元、小莉莉、登記售價每箱二百元、前爲四級、今改六級、前爲一百元之稅額、今爲一百七十五元、每箱增稅七十五元、勞山公司出品、可樂、登記售價、每箱二百元、前爲四級、今改六級、前爲一百元之稅額、今改爲一百七十五元、每箱增稅七十五元、一品香、登記售價、每箱二百元、前爲四級、今改六級、前爲一百元之稅額、今改爲一百七十五元、每箱增稅七十五元。

又訊　市面銷行最普遍之捲烟、爲大前門、紅粉包、別墅、快樂、金槍等牌銷行最廣、至各種捲烟加稅後、廠方是否另行加價登記、現尙未定、惟自本月十日各牌捲烟加稅後、煙價亦隨之上升、市上零售、每一小包加價一角或二角、三分五分不等云。

本年上半年間 我刺繡品出口 總值三千六百餘萬元

香港通訊　我國針織業、即刺繡業、乃我國小工業之一種、戰前業務發達非常、戰後不但仍未遜色、且更蓬勃、因其出品精美、久爲外人士所愛好、工業區多在上海及汕頭、及沿海各重要商埠、業務有如雨後春筍、頗形蓬勃、而海外銷場、比較戰前更爲暢旺、實屬慶幸之至、統計今年一月份至六月份、各項針織品、如花邊、衣飾、絲繡花品、挑花及非絲製繡花品及抽紗等、出口總值達三千六百四十五萬元强、比較上年同時期之二千一百五十七萬元激增一千四百九十萬元有奇、計挑花及非絲製繡花品出口總值達一千八百三十九萬九千九百七十一元、比較上年同時期之一千零四十萬零四千二百三十二元、激增約八百萬元以上、運銷美國爲最多、計值一千三百零五萬九千餘元、加拿大次之、計值一百四十萬零六千八百四十四元、澳洲又次之、計值八十九萬二四百三十二元、俱較上年同時期者爲多、次爲花邊及衣飾、出口總值達一千四百五十五萬三千四百八十七元、比較上年同時期之六百三十三萬九千九百九十六元、增加一倍有奇、亦以運銷美國爲最多、計值一千零八十四萬五千六百八十二元、加拿大次之、計值一百三十一萬十千二百元、英國又次之、計值五十六萬一千七百元、絲繡花品出口總值二百五十八萬、抽紗較少、僅九十一萬九千八百元。

△出口貨物

奉天丸十三日去大連　落花生油、一五〇〇箱、麥酒、四〇〇桶、乾牛腸、五包、空鐵桶、一二件、行李、七件、皮紙、一件。

大連丸十三日去上海　棉布、一三六五件、猪鬃、二八箱、肥用粉、四〇箱、煙葉、一〇〇大桶、搬家行李、一〇件、黃絲、八七箱、干貝柱、一七箱、核桃仁、五三簍、野菜、九〇簍、金針菜、三一包、鮮蘋果、二五簍、鮮葡萄、一四八簍、鮮山楂、二〇簍、鮮梨八五七簍。

△進口貨物

大連丸十三日來青　大麥、六一〇包、干貝柱、五箱、干椎茸、一五箱、人造奶油、一三〇箱、牛酪、二包、鹹菜、一〇桶。

武俠小說 舞鶴鳴鸞記（14）

王度廬著　錢浩畫

第十回　路見災黎俠行消仇恨　夜來旅店妙手戲英雄

不如我在此再留半日、明天到武當山遊覽一番、下午就走、走回關中先與阿鸞結爲夫婦、然後再去對付江小鶴、我並要設法探出那次助我放賑的那位俠客是誰。紀廣傑想了半天、身體就覺着睏倦、他也不收拾筆硯、就躺好了燈、就穿着他那身白綢褲褂躺在牀上、沈沈睡去。一夜之間、非常寧靜、什麼事也沒有、次日一睜眼、天色已亮了、門戶還好好地關着、可是紀廣傑一翻身起來、見被褥上有點墨跡、想着一定是自己爲作詩、手上沾了墨、沒當神就染在被褥上了、所以也並沒有介意。開了屋門、叫了店夥給他打洗臉水、店夥進屋來、端起來臉盆却不走、站着、直着兩隻眼睛、瞧着紀廣傑的背後、不住地發怔、紀廣傑就生氣說：「快打臉水去！你直着眼看什麼？你呆了嗎？」店夥趕緊端着臉盆出屋、却還直着眼回了一下頭。紀廣傑覺着又可氣又可笑。這時劉志遠也起來了、走進屋來、他說：「廣傑、咱們今天還上武當山嗎？我想不必了……」忽然他的眼睛也直了、就驚訝着說：「你怎麼在衣裳上也寫字呀？」紀廣傑吃了一驚、趕緊將小褂脫下來、只見自己這件白紡綢小褂的背上也寫着「捉拿江小鶴」五個大字、他不禁出了一身汗、但這種汗是冷的、心說：這是什麼人？昨天趁我睡熟、偷偷進到屋來這樣戲要我？立刻他由驚訝改變爲憤怒、臉色變爲煞白、劉志遠倒是惋惜地說：「你看、頂好的小褂、你怎麼也寫上了字？」紀廣傑就勢假笑了笑、說：「這幾個字我寫得太多了、太熟了、昨天我喝了些酒、回來越想江小鶴那賊越覺可氣、我就不禁把這五個字寫在衣裳上了。」說時、氣忿忿地把衣裳拐在一邊、不使向自己擦拳磨掌。劉志遠的臉色也變了、他也似乎有點疑惑、但還若無其事地說：「江小鶴大概是早已聞風遠揚、我們也不必爲他這麼瞎跑了、還是回長安去吧！不然我們若在外面待得時間太多了、那裏又許出事！」紀廣傑對這些話似乎全沒有聽見、他只不耐煩地說：「待會再商量吧！」劉志遠退身回自己屋裏去了。紀廣傑發着呆、生了半天氣、又拿起那件小褂、看那背後的字跡、只見筆跡很拙劣、看不出是什麼人寫的。心中氣悶不舒、就將這件小褂扯得稀爛、另換了一件穿上、他拿着寶劍就出了店門、氣昂昂地在街上走、但是沒看見一個形跡可疑的人、暗想我一世英雄、怎麼就被人這樣戲耍？隨又走進昨晚題詩的那個酒館、喝一聲：「拿酒來！」忽然一眼看見在牆上自己所題的那三首詩的後面、又添了一首、字比自己寫的大、却是：「枉自稱豪傑、其實藝平平、昨夜若非留情面、此時汝早喪餘生。」紀廣傑又出了一身汗、他又大怒起來、揪住酒保說：「你憑什麼容許人在我那詩的後面胡寫？」酒保說：「他也給了我二錢銀子！我也不知他在牆上寫的是什麼？」紀廣傑揮拳問說：「那個人是什麼模樣？」酒保說：「是、是個年輕人、剛才寫完！」正在說着、只聽門外有人哈哈大笑、說：「紀廣傑！有本領的跟我來、到武當山上會會！」紀廣傑大怒、颼地一個箭步躥出了酒店、手挺寶劍、怒喝一聲：「小輩你休走！」却見一匹黑馬、馬上一個青衣人連頭也不回、飛也似的往南跑去了、紀廣傑氣得追趕了幾十步、但終於無法趕得上、他只得又跑回店房、牽了馬、連鞍韂也不備、就急急地往外去走、此時劉志遠和蔣志耀全都在院中、他們就上前來問：「廣傑、你要上那裏去？」紀廣傑抑氣得跺腳說：「你們不要管我！」他出門上馬、飛似的也向南轉西、直追那人往武當山去了。其實江小鶴的人馬此時早已隱藏在一遍齊松之中、他看見紀廣傑騎着馬提着劍一直往西去了、他却撥馬回來、回到紀廣傑住的那座店裏、他就叫了聲「劉志遠！」（第十回終）

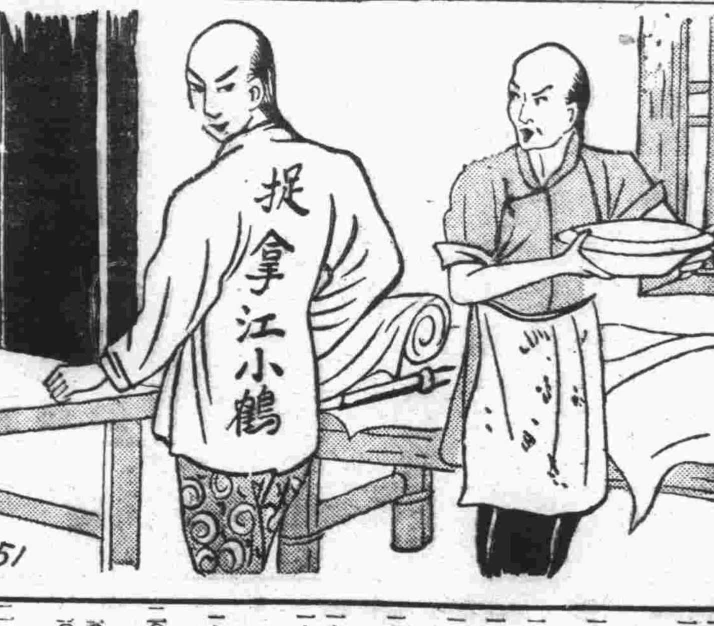

今日節目

923KC

八、〇〇　新民體操　（北京）
八、二〇　建成日語講座　（北京）（第九〇講）　劉士宏
八、四〇　唱片　（北京）　東亞進行歌　打漁殺家（梅蘭芳　馬連良）
九、〇〇　新聞重述　（北京）
九、二〇　商情行市　（北京）
九、三五　新民講壇　（北京）（新民會聯合協議會的意義）（六）　新民會中央總會宣傳局　陳木新
一一、五〇　曲藝唱片　（北京）　蝴蝶山歌（黃俠　黃今）　海月春花（周旋　嚴華）
一一、五九　報時　（北京）
一二、〇〇　家庭常識　（北京）（秋季應當注意的衛生）　衛生局　趙□□
一二、一〇　職業介紹　（北京）
一二、一五　娛樂節目　（北京）
一、奉天調　羅成託夢（少年…）
二、梅花調　鴻雁捎書
一三、〇〇　新聞　（北京）
一三、一五　商情行市　（北京）
一三、三〇　評書　（北京）　龍潭鮑駱（一三七回）品正三
一四、三〇　新聞　（北京）
一四、五〇　娛樂節目　（北京）
一、相聲　武墜　藏干
二、滑稽大鼓　妓女過節　架冬瓜
一八、〇〇　兒童時間　（北京）　普育小學學生演講
一八、二〇　兒童新聞　（北京）
一八、二七　預報本日晚間節目　（本台）
一八、三〇　日語講座　（北京）（第一一七講）　森田信夫
一九、〇〇　青年時間　（北京）　北京市市立師範學校演講
一九、二〇　行政工作報告　（北京）
一九、三〇　演講　（北京）（慶祝中秋節）　新民會中央總會宣傳科科長
一九、五〇　絲竹樂　（北京）
二〇、一〇　蓮花落唱片　（北京）　陳琳救主　老媽開嗙（于瑞鳳）
二〇、二〇　新聞　（北京）
二〇、四〇　單弦　（北京）　果振文
二一、一〇　京劇講話　（北京）（第七八講）三娘教子　徐□□
二一、三九　報時　（北京）
二一、四〇　地方新聞　預報明日節目　（本台）
二二、〇〇　未定　（北京）
二二、三〇　新聞　（北京）
二三、〇〇　京劇　（北京）

日曆

△陽九月十四日（星期六）
△陰八月十三日
△潮候　滿潮午前四時十分（三七〇）午後四時〇五分（三七九）
△潮退午後十時三五分（三七）午前十時二〇分（一〇三）
△太陽出六時四一分　中十二時五五分四〇秒　沒七時八分
△太陰出五時五六分　中十一時二六分　沒四時三八分

青島郵局封發郵件時刻通知

一、輪船郵件
▲九月十五日　開往上海　日本
▲九月十六日　開往大連

法院公告

青島高等法院刑事判決主文
上訴駁回

青島市立中學師範科招生

學額　男生
報名資格　高中畢業或有同等學力者
報名日期　自九月八日起至十日止
報名手續　寸半身像片二張及二證明文件
考試科目　國文　數學　英文　理化　史地　口試　檢驗體格
考試日期　九月二十一日
待遇　由學校供給食宿發給制服
修業年限　定爲一年畢業
附則　詳章到校索閱

帆船讓與聲明

敬啓者茲有新記公司所有滬字烙印1068號帆船兩隻現因不欲經營由中人說妥情願賣與大泰號之萬安泰滬字烙印0001號之新永康帆船兩隻永遠爲業所有船價契約當日兩相交清並無器具均已檢交買主自行與經管該兩船自成交以後倘有意外事情仍歸賣主負責與賣方無干然在買前倘有不清事宜仍歸賣主自行清理自與買主無涉除立契約外合此登報聲明
立契約人　賣主新記公司代表孫聖德
買主大泰號
中人　扇山作助
全啓

鳴謝　安全保太保險公司賠款迅速

啓者敝號在北京路三十二號倉庫存貨不幸於七月十日發生火災悉被焚燬當經該公司查驗屬實照數賠償足證該公司信用昭著辦事敏捷賠款如此迅速特此鳴謝
德昌盛　永盛東　裕生仁　裕豐隆　全啓

汽鍋（舊品）出讓

工場並船舶用大汽鍋寬十尺長九尺五噸願讓者請駕臨敝處面洽
青島大津路三十一號　近江屋旅館
電話二一二〇八六番

聲明作廢

啓者敝廠所領社會局發給經字第四七六九號營業執照一紙不慎遺失無論何人拾得概作無效除再具文呈請補領外特此登報聲明
青島合東鐵國華玻璃廠啓　九月十日

買房聲明

今買安三河一二名下陽信路第六號公地一段建有樓房二座門牌二十一號如與該房有糾葛者限七日內與賣主交涉過期成契與買主無涉
買主同義堂啓

旅行　房間

本飯店附設高尚房間一應便利定價低廉招待周到如短期旅行或內寓辦公極合用特此露布（如欲長期租用條件面商）
蓬萊閣飯店啓　地址：河南路十五號　電話：二四〇八〇・四八二六

緊要聲明

啓者敝人長子卜憲榮年已成人不守家規任意閒遊自登報之日起於其永遠脫離家庭關係嗣後該自己在外有不法行爲及借貸等事敝家庭人等概不負責恐未週知特此登報聲明
掖縣卜家村卜昭省啓

遺失聲明

逕啓者鄙人前以現款七百元換得德興棧本號照付匯票三只計三號一只洋二百元六號一只洋三百元九號一只洋二百元共計洋七百元以便赴鄉買貨不意到達高密南鄉之間被人將票奪去除來青島通知德興棧本櫃不與照付該票外恐人冒領特登報聲明該票三只無論落於何人手中概作廢紙特此聲明
鄙人韓□□謹啓

緊要聲明

敬啓者敝舉高仲元經理曉記電業終結虧空不明便於今年四月重整改號膠東無線電業七月領到執照關於高仲元一切事概不負責特此週知
鋪東石韓齋謹啓

緊要聲明

余世居即墨河南郭家巷村有子三人素日務農兼商爲業三子文現年二十六歲幼失教訓任性揮霍吃喝嫖賭無所不至而以鴉片爲尤甚屢加訓戒不服管束事出無奈禁室勸逼戒除詎意毒染甚深神經受傷竟於本月二日偶因看守失慎脫門逃出無蹤跡深恐在外日久流入匪黨全家被累呈請派人找尋外爲此登報鄭重聲明
王玉璘啓

緊要聲明

茲有劉介臣在本市金鄉路原合夥經營鴻興和字號今因無意進行業於八月八日經雙方議決正式脫離鴻興和前場業由郝雲漢完全接受現已改爲雲生祥字號對於關於以前外欠欠外一切賬目均由郝雲漢負責清理後發生任何糾葛概與劉介臣無涉恐未週知特此登報聲明
劉介臣謹啓

懸賞尋找提單

啓者敝號於本月十一日午後持青島丸提單一張經山東路赴海關一時不慎途中丟失此提單會社青島支店聲請停止蓋章付貨倘有人拾得者請即送交敝號必酬洋十元決不食言特此聲明
大沽路五十五號隆記棉布莊　電話二六二八六

鳴謝　太平　安平　豐盛　聯保　先施　永寧　保險公司賠款迅速

啓者敝號在北京路三十四號保得房屋貨險於七月十七日被火災波及所受損失當經該公司查驗屬實照數賠償足證該公司信用昭著賠款迅速特此鳴謝
立誠號協記謹啓

內服　剋毒靈　藥片

德國第一戒煙良藥
本藥專戒鴉片白麵嗎啡及一切代用品限期斷癮絕無痛苦服法盒內另有詳細說明每盒二元六角能服三天外縣函購不收寄費
山東全省總經理　青島中國大藥房　歡迎本外埠分銷
地址　海泊路　電話二八七一九

借重友邦技術人才 建設大青島市
山內都市計劃課長一行 已由日動身就來青之途

本市市境自劃入膠即兩區後、關於大青島都市計劃之進行、現各方面正在積極劃策中、且以友邦之建設事業、甲於世界、爲使該項計劃盡善盡美起見、特邀聘友邦著名建築家來青指導一切、頃據東京十三日電、山內都市計劃科長等一行、已由日本出發赴上來青之途、原電如次：

青島市自事變以來、爲連繫華北與日本之重鎮、與天津同其重要、故本市決定以現在之市域爲中心、在膠州灣周圍之廣大地域、建設大青島市、日本方面亦決定派遣山內都市計劃課長以下諸課第一技術系、松井由田兩技師、大野事務官等氏、山內課長、十三日午後一時半、先由東京西下、在下關與一行相會再來青島、聞一行以三個月之預定從事實地勘察後、再以日本之優秀技術與蘊蓄而林立港灣道路鐵道等全部計劃、以示技術日本之能力云。

多田所長 乘機赴日 一週後返青

興亞院出張所長多田雄大佐、於十四日偕土田囑託、由滄口發飛機赴日、連絡要務、約一週間之就擱而後歸青云。

新民會即區商業分會 業已正式成立 會長職員等已全部決定

新民會青島特別市總會、頃對各種分會之促成工作、進行極爲積極、頃即墨區商業分會、業於日前在致院小學正式成立、該會之宗旨爲維持市面、增進實業之發展、使會員認識國家現勢、在新民精神指導之下、謀中日兩國經濟提攜、而建設東亞新秩序、該分會職員亦經決定如下、

會長劉品三、副會長劉紫雲、總務班長初珍山、班員江儒卿、江鏡海、指導班長郭連元、班員隋百川、周博泉、組織班長張劍峯、班員于宗清、黃象崙、經濟班長鄭憲章、班員孫箕山、孫賓泉、民福班長劉子忠、班員孫德臣、王雨亭。

一日間兩起 跌死人命案 法院檢驗抬埋

十三日一日間、本市發生跌死人命案兩起、分誌如次：魚山路三號住戶馬學和之友鄒惠先（年五十四歲即墨人）於十三日上午十一時在院中山上砍柴草、突然失足由山坡跌下、摔傷身死、鄒某之子鄒學德在報告市南分局轉請法院相驗。

昌邑路三號係埠頭工人宿舍、於十二日晚該宿舍有宵小潛入、該宿舍門衛吳子良（年四十歲平度人）外出追賊、不愼跌傷身死、已報告台東分局轉請法院驗埋。

市南分局警士 抄獲暗娼 男女一併送局

市南分局濟南路派出所警士、於十二日夜一時許、抽查戶口、查至濟南路七十一號附一戶暗娼王秀英（年十九歲泰安人）家中、秀英正擁一王錫福（廿八歲昌邑人）同榻尚眠、當將該女及冶遊客一併送分局訊辦。

薛家島石嶺子海沿 發現日式舢板一艘 分所報告分局出示招領

本市海西薛家島地界、石嶺子、海沿、本月八日突拾得日本式舢板一隻、因無人乘坐、即由薛家島分駐所報告海西分局出示招領云。

即墨紅十字會 設辦事處 貧民免費治療

本國紅十字會即墨分會爲救濟市區滄口一帶貧苦居民免費醫療、擬在滄口設立辦事處、並擬籌款以補不足、警察局以該會既屬慈善機關、對貧苦居民免費治療亦係有益社會、所請在滄口恢復成立一節、已令四滄分局就近詳爲調查呈復云。

銀行與萌隊 比賽籃球 地點：匯泉體育場

本市銀行籃球隊、自成立後、曾屢向本市各籃球隊挑戰、除一度被萌隊擊退外、無不連戰連捷、現聞島上籃球健將葛喜林、因職務上之關係投効於銀行隊、勢力較前更爲雄厚、該隊爲再度觀摩球藝、定於本星期日下午五時、又將與萌隊會師於匯泉球場、屆時兩隊、必將有一番驚人之表演云。

四滄分局保送 第九期學警 共考取四十四名

本市警察局警察學校此次招考第九期學警報告者甚少、爲此該局特令各分局募集保送、四滄警察分局奉令後、當飭各分駐所各保送三十名、夏莊分駐所、保送二十四名考取十七名、仙家寨分駐所、保送二十三名考取十五名、鹽灘分駐所保送十二名、考取七名、滄口分駐所保送二名考取二名、營子分駐所保送一名考取一名、分局保送二名考取二名、共考取四十四名、此次各分局保送成績以四滄分局成績爲最佳云。

新民會市總會 鄉區事務局 改鄉區事務分局

新民會青島特別市總會、頃奉中央總會令、將鄉區事務局改爲鄉區事務分局云。

陰島分駐所落成 治安益臻鞏固
舉行典禮各長官致詞

海西警察分局管內陰島分駐所落成式、其經過已誌本報、茲誌該分駐所成立時劉國有分局長報告如次：

因事變之推移、時局之要求、本分駐所建設之着手於八月一日、即全部完成、此分駐所關於防衛上已臻萬全、其堅固情形、一如要塞、關於建築方面、自辦公室以至宿舍諸般設備、諸位均已參觀、本分所之得以今日落成、諸位區長及村長、均有甚大之努力協助、敝人謹致十分感謝之意、至於本分駐所之官長警、對於諸般日務、務各各盡職守、誓死努力、尤其管內二十二村之村民、更須時時協力、以期造成明朗之陰島、是爲敝人所熱望者。

一傅局長訓詞一

本日爲陰島分駐所落成典禮舉行之期、本島各區鄉鎭村民代表者、及興亞院軍當局代表者熱烈參加此盛大典禮、敝人非常榮幸、今後希望各區村長協力分駐所官警努力整備、以期萬全、再者本分駐所、外表甚爲壯觀、更希望內容亦務求充實、方不負本分駐所建設之主旨、甚望各位村民一致奮鬪努力、各以自護自身之立場、與警察官切實合作、而謀地方治安恢復進而更謀新建設之邁進、他如情報之蒐集、通信之連絡、更期有緊密之期待、以期達到官民一體之地步、實爲敝人所期待者云云。

一市長代表致詞一（孫總務科長）

今日本分駐所落成典禮諸位多遠路光臨、得以盛大舉行、僅致數語以賀、各區長村長及一般村民協力之下、而達到今日之盛典、敝人甚爲欣愉、青島之中樞治安既已臻十分安謐、警備充實、而關於各鄉區地方亦必須使同市內同一之安定、以期鄉民生活、得以保障、今有此分駐所之設立甚望民警協力、往新秩序建設之途邁進。敝人於去年八月參加宣撫工作之時、曾巡視本地、當時住民甚少且有不安狀態、今者住民均已復歸今有此分駐所之設立、建設方面可期有相當之發展、尤其甚望一般紳商與官憲協力、而謀治安之安謐、守護生命財產之安全、去年之一遍荒原今已均爲耕地、此實人人協力之好現象也、更望今後官民一致努力、以期前途無限之發展、陰島之地形的連山貫海民生溫厚、治安亦日漸邁入安途、宏麗之分駐所、終告建築完成他日絕使成爲新建設模範地。

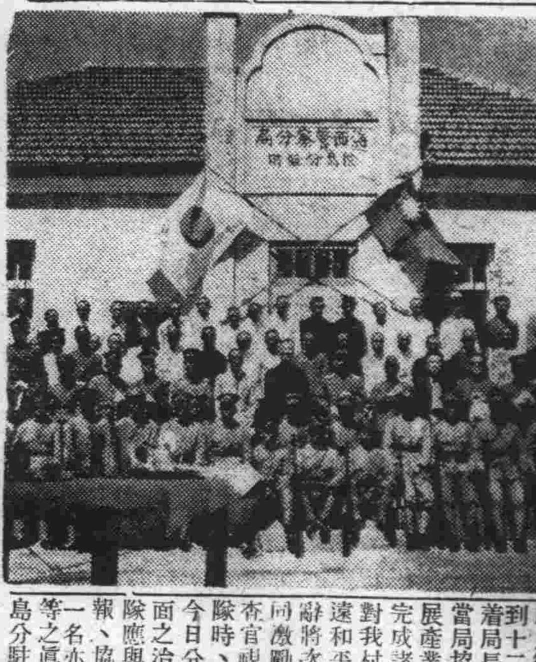

一村民代表謝辭一

此次爲求我輩村民之幸福而達成樣宏麗之分駐所、實感知心滿足、尤其是今日之落成式得蒙諸長官來臨、感覺到十二分的榮幸、今後應本着局長市長之訓示、與官憲當局協力謀求治安之安定發展產業、減絕不良分子、以完成諸長官之期待並請當局對我村民亦加援助、齊向永遠和平工作上努力、右之謝辭將次由鍛治谷申述所感共同激勵、復由興亞院加治調查官視察警備直轄第三四中隊時、曾向中隊長言及：今日分駐所已告落成、該方面之治安亦日漸良好、警備隊應與警察互相密接交換情報、協力討伐、嚴防匪賊使一名亦不能侵入、以發揮我等之眞使命云。（寫眞係陰島分駐所落成式全體合影）

萬惡之八路軍匪 已被友軍趕走
鄉區民衆應誠心信賴友軍

新民會青島特別市總會頃奉中央總會發到大日本軍布告、以萬惡之八路軍、業經友軍趕走、希鄉區民衆信賴友軍、安居樂業、新民會已分發鄉區各事務分局揭貼、布告原文如下：

一佈告一

爲佈告事：諸位老百姓們、這些日子以來你們受了不少驚恐、今天看這張畫和這個佈告的時候、或者還有餘悸、這固然是難怪的事、因爲八路軍給你們的惡印象太深了、又經過一陣砲火、自然要駭怕、要恐慌、可是、現在日本軍告訴大家、那些萬惡的八路軍、已經被我們趕走、從此以後、大家在日本軍保護協助之下、又能够安安穩穩過太平日子了！日本軍隊是特意來解救老百姓的痛苦的、日本軍隊爲了替老百姓驅逐共產黨、消滅共產黨的八路軍、所以才不辭辛苦而出師、耗了許多精力、一步一步替大家開闢安泰和平的坦途、希望大家對這一點要明瞭、覺悟。八路軍、是與蔣介石系軍隊、日本軍隊迥乎不同的、那些沒有組織沒有道德的強徒常常向老百姓勒索米麵、勒索財物、任意徵收苛捐雜稅、而日本軍絕對沒有這種事情、日本軍的軍用品足以自給、不必向老百姓索要、也是使有必須購買的東西、也要花錢買、應當多少錢便給多少錢、不會像八路軍一樣剝奪老百姓的生活。以前、有時候八路軍或者也會分散糧秣給老百姓、他們藉以宣傳他們所謂之「無產革命」、然而、你們要知道、他們自己並沒有糧秣、如果有的話、不會還向老百姓索要、那末他們散放的米糧來自何處、實際上、他們常是將隔村一個富裕一點的住戶殺了、奪了他所有的錢、而將他家裏存的糧米、散放給大家、他們這種虎狼行爲、流氓行徑、萬惡到極點、他們這種騙人的無產革命、無聊到極點、試問：八路軍殺了同樣的一個老百姓、把死人留下的糧米給你們大家吃、你們吃下去是甚麼滋味、中國古語說「盜泉不飲」、像八路軍這種掠奪來的東西、你們能不能用？現在你們該知道、八路軍所唱的無產革命、是完全不可靠的伎倆了吧！

如今、八路軍已經逃跑得遠遠、老百姓們對日本軍應該怎麼樣呢？你們要誠心和日本軍取得聯絡、有甚麼消息要報告日本軍、日本軍一定給你們相當酬勞、你們有甚麼痛苦也可以說給日本軍聽、日本軍一定盡力幫忙、替你們解除、最後、盼望諸位老百姓們、要自己保護自己的電綫、愛護自己的道路、因爲、電綫和道路、都有關於我們的安全、幸福、愛護電綫和道路、也就像愛護自己的生命一樣、假若有人暗通八路軍、或做出違背命令妨礙秩序的不軌行動、日本軍也決不客氣、按軍法從事、切切此佈。

大日本軍
昭和十五年九月一日

市勢調查之目的 爲市民謀福利
官民協力先行調查戶口〔續〕

五、調查方法　查本市領域市鄉情形既不相同、則調查之方法亦當以現在情況爲標準而區分之。

1•市區、以一般調查員爲基本、由該管警察官警指導之、同時舉行調查。

右調查員應就當地居民中選具有充任調查員之能力者、或指派舊有之閭鄰長擔任調查員之職務、直接挨戶調查、塡具調查票、每一調查區作一略圖、且最多不得逾三十戶爲標準、由該管官警於選派時預爲指定之、總核市區共需上項調查員約爲一千九百五十三名。

2•鄉區、此次調查概以市街及其附近人口之靜態爲要素、故鄉區部分應仍依平素調查之方法爲基礎、齊行調查之。

六、調查機關之組織　查市勢調查事屬創舉、在實施以前非籌劃周密恐難收實效、爲將來實施圓滑起見、按下列項目編組之。

1•市勢調查臨時委員會、本會以市公署關係之局長副局長及第三國居留民團體有力者、並酌聘名流爲委員組成之、爲最高監督指導機關。

2•市勢調查部、爲籌劃周密於委員會之下設市勢臨時調查部、爲最高之執行調查機關、俾便指揮以總務局、及警察局爲中心組成之、且因調查事務之重要、並設置庶務連絡各班以明責任之所歸、分擔內務及實施各事。

3•區之分晰、查調查區域既分市鄉兩部、惟以各部範圍廣大、在調查統制上似較不便、已於市鄉兩部之內再以該管警察分局爲標準、（參照市鄉區分系統表）市鄉兩部各分五區、命爲市部第幾區、區設區長、以警察分局長兼任之、每區之內再以直接辦理戶口之警所爲單位、命爲第幾組、組設組長、由巡官或警長兼任之、每組則以警察人數爲標準分爲若干班、班設班長、每班分若干調查區、每一調查區內之居民最多不逾三十戶爲限、各設調查員一人施行調查。

茲將各級編成數目分列於左

市區組班預定數目

第一區（市南）二六組、一四〇班、六九〇區、第二區（市北）一四組、八五班、四二五區、第三區（海西）四組、二〇班、六〇區、第四區（台東）一八組、一〇五班、五三五區、第五區（四滄）一〇組、五〇班、二四〇區、合計七一組、四〇〇班、一九五三區。

以上各數係、專就市內部分、現在戶口數目預定之、而舊市鄉區及即墨膠州等鄉區均未在內。

調查委員會組織

委員長市長、委員總務局長、總務局副局長、社會局長、教育局長、教育局副局長、警察局長、警察局副局長、警備司令部長、鄉區行政委員李仲剛、市政委員楊玉廷、市政委員鄒道臣、俄僑防共委員會委員長米連民斯叢。

關於其他人民團體主管人有參加之必要者、得臨時酌定之。

調查部組織

部長一總務局長兼任之。

副部長二總務局副局長及警察局副局長兼任之、庶務班長一以下之職員由市公署現任職員選派、科員或辦事員三兼任之、僱員三、連絡班長一、科員或辦事員五。

說明

（一）庶務班擔任之事務如左、1•調查區之設定2•調查員之任命3•調查綱要之審定4•經濟事項5•其他一般庶務事項。

二、連絡班擔任之事務如左1•調查機關之指導訓練及監督事項2•調查趣旨之宣傳及一切連絡事項3•關於調查之統計事項。（未完）

各區市勢調查員 定十四日訓練
各局長分別在各處講演 社會局召集各界座談會

市公署以十月一日爲期、舉行全市市勢調查、關於調查員之幹部訓練、業經於十二十三兩日舉行完畢、至於各區調查者之訓練、則定於十四日舉行、講演地點、決定爲市禮堂、光陸大戲院、四滄等處擔任講演者、決定謝總務局長在光陸大戲院、姚社會局長在市禮堂、陳教育局長擔任四滄之講演、總務局孫總務科長擔任海西之講演。

舉行座談會

本市社會局定十八日下午二時在市禮堂召集各公會負責人開座談會、通知如下：爲通知事、查十月一日本市將舉行市區人口總調查、以充實施政之資料、及備作大青島建設之依據、茲爲準備完成該項工作起見、特定於本月十八日（星期三）下午二時、假市民大禮堂、招開坐談會、所有本市民衆團體各公會負責人及以前曾任區坊長者、皆須一體參加爲要、特此通知。

市勢調查委員會 組織人選規定

又市公署以市勢調查即將開始、其調查委員會組織人選業已規定、並令飭所屬各局知照、其訓令原文如下：爲訓令事、查本市臨時市勢調查委員會、行將組織成立、茲將會內人選先行派定、除委員長一席、由市長自兼外、並派總務局局長兼鄉政籌備事務局局長謝祖元、總務局副局長柴崎白尾、社會局局長姚作賓、警察局局長陳命凡、警察局副局長飯田晃三、教育局局長馬百之、市政委員、李仲剛、楊玉廷、鄒道臣等爲委員、以謝祖元兼該會調查部部長、柴崎白尾、對馬百之兼副部長、委總務局總務科長孫昶爲該會調查部庶務班班長、總務局總務科次席、前田東一郞爲副班長、總務局總務科員劉希舜爲班員、警察局警務科長秋元金之助爲該會調查部、連絡班班長、警察局保安科輔佐員德田佳男爲副班長、社會局科員佐佐榮之郞、薩東榮、海務局科員王玉長、教育局辦事員沈鑑峯爲班員、除分別令委外、合行令仰該局知照此令云。

八月份全市人口 五十六萬餘人
較上月增二百七十九人

本市警察局以本市人口增加關係市面之繁榮、每月由各分局統計呈報核算其戶口異動業經各分局調查完畢、統計全市內八月份內全市遷入者三百九十七人、遷出者三百二十九人、出生者六十六人、死亡者一百四十六人、男婚者五人、女嫁者三人、茲將各分局人口之數分列如下：

市南分局界內有一九八七一戶、男六一五三三人、女三八二四〇人、共九九七七三人、外僑三〇〇八戶、男五二〇八人、女四一二三人、共九三三一人、合計中外人口二二八七九戶、男六六七四一人、女四二三六三人、共一〇九一〇四人、較上月減六十二人。

市北分局界內有一二四二三戶、男四二〇九二人、女二二六一四人、共六四七〇六人、外僑有五〇三二戶、男一〇七二四人、女八四三九人、共一九一六三人、合計中外人口一七四五五戶、男五二八一六人、女三一〇五三人、共八三八六九人、較上月增二百二十二人。

海西分局界內有九一六六戶、男二六九三一人、女二〇二一六人、共四七一四七人、外僑人口七一戶、男一六四人、女一五〇人、共三一四人、合計中外人口九二三七戶、男二七〇九五人、女二〇三六六人、共四七四六一人、較上月減九十人。

台東分局界內有一五九九六戶、男四四四〇〇人、女二九九六〇人、共七四三六〇人、外僑人口七二五戶、男一二一三人、女九九九人、共二二一二人、合計中外人口一六七二一戶、男四五六一三人、女三〇九五九人、共七六五七二人、較上月增十八人。

四滄分局界內有二一二〇〇戶、男六三四七六人、女五四六四二人、共一一八一一八人、外僑人口有一〇八一戶、男一九〇〇人、女一四七五人、共三三七五人、中外合計人口有二二二八一戶、男六五三七六人、女五六一一七人、共一二一四九三人、較上月增三十三人。

李村分局界內有二三二三一戶、男六六六〇四人、女五七六八三人、共一二四二八七人、外僑人口有一戶、男一人、女四人、共五人、合計中外人口有二三二三二戶、男六六六〇五人、女五七六八七人、共一二四二九二人、較上月減十四人。

總計本市舊市區內有一〇一八八六戶、男三〇五〇三六人、女二二三三五五人、共五二八三九一人、外僑人口有九九一八戶、男一九二一六人、女一五一九〇人、共三四四〇六人、合計全市有中外人口十一萬一千八百零四戶、男三十二萬四千二百四十六人、女二十三萬八千五百四十五人、共計男女五十六萬二千七百九十一人、較上月實增二百七十九人云。

市當局請政委會頒佈 外僑入籍辦法
以便外僑入籍遵章辦理

本市市當局、以青島爲國際都市、一般僑居本市之外國僑民、多以青市爲其第二故鄉、而人情習尙、久而亦相親近、遂或有欲正式申請入中國籍者、關於外僑人民請入中國籍辦法、事變之後、政府尙未有正式頒布法規、故特向華北政委會呈請對於外僑請入中國籍之辦法、應速爲頒布、以便遵辦云。

祖孫乘船來青 小月急病暴亡
買辦恐傳染病拋屍海中 山翁下地赴海西局控告

山玉存（年六十二歲日照人）住冠縣路天興棧、於本月十日午後四時帶其孫小月（年十二歲）由石臼所乘海川輪來青、行至中途、小月突然染急病身死、該輪買辦孫文德（年二十六歲榮城人）、惟恐小月係患傳染病、影響該船之營業、乃命山某同行之潘兆海將該幼童屍體擲入海內、時山某正在暈船、絲毫不知也。抵青後、山某尋其孫小月不得、潘某乃述始末、山某乃赴海西分局鳴警、將孫潘二人控告云。

西鎭國劇社 秋節公演

劇目紅鬃烈馬

西鎭商會國劇社、最近排定全部紅鬃烈馬、由花園起、至登殿團圓止、准於中秋節晚露演、其票價仍爲一元及五角者、地址爲市民大禮堂、關於其中主要角色、尤爲堅强、計老生有蕭聲傑趙樂大等、青衣有郁振東王心農等、分別担任云。

總運銷　福豐泰煙草推銷公司

敬啓者敝號特設一部優待顧客二寸登記相片快用者次日即可取片價目特別從廉不誤主顧
價目　二寸六張洋八角
四方路　永明照相館

兒病聖藥　寶貝福
有病治病　無病强身
專治
小兒及乳嬰各病、如食阻、消化不良、嘔吐、便祕、發熱、下痢初期、出牙、感冒、痔積、蟲病、腸痢痛以及各種傳染病之初期、均宜極早按法服用、靈效無比
三大特點　用量少　見效速　售價廉

痢疾靈
治痢防痢特效聖藥　一粒見效萬試萬靈
專治　輕重赤白五色禁口等痢及一切腸道疾患
十片裝及六十片裝百片裝兩種
全國各大藥房均售
華南製藥廠股份有限公司出品
總公司上海甯波路興仁里二二號
青島總經理中國大藥房
易州路十八號　電話二•八七一九
本埠各大藥房均有代售
辦事處海泊路七十八號

三鞭保腎丸
諺云人非草木孰能無情倘因幼年早婚房事過度或素日手淫以致腎經虧虛精水枯絕即成陽萎不舉之象或見色流精甫交即洩夢遺滑精等症非但愛情漸次疏遠子嗣絕望而終恐不能延年益壽也敝社醫師經實驗始明此丸以治上述各種確有萬分把握曾經唐山衛生局化驗給照特許行銷性平不熱不燥功能益精安神志壯氣血滋眞陰補腎水固精陽壯陽助氣能使陰莖增大堅實有力精能遠射子准能增加夫妻美滿之愛情每盒一元五角每三盒爲一料四元兩料七元
外埠函購外加郵費三角五分
唐山天福堂老藥店啓
青島山東路金星大藥房濟南三馬路大同志商店
電話二七〇六二號

老牌新藥　武田牌　貨眞價實

資本金 壹千八百萬圓　公積金 七百壹拾萬圓

武田長兵衛商店股份有限公司

沿革　本公司初係個人經營之和漢藥鋪、由始祖長兵衛公創業於一百五十七年前即西曆一七八三年四月、傳至四世、始由漢藥業而改業西藥、及今五世（即當今社長）、更於一九二五年由個人商店而組成資本金五百參拾萬圓之股份有限公司、此本公司之由來也。及後於一九三一年、一九三四年、一九三五年、一九三七年連續增資四次、業務益見擴大。垂至今日、資本金已達壹千八百萬圓、公積金七百壹拾萬圓、專門經營藥品事業。

總行　地址在日本藥業中心地點之大阪道修町、內有營業人員六百名之譜。

製藥廠　總廠在大阪市東淀川區、分廠在大阪市神崎川兵庫縣池田及朝鮮仁川、合計廠址面積貳百餘畝、製藥人員貳千六百餘名、製造局方各種藥料特効新藥及工業用化學用藥品。

研究部　本公司之研究部在副社長武田博士統率指導之下、共有醫學博士藥學博士醫學士藥學士理學士等五十餘員、分任各種研究、除發明創製新製劑以外並從事於舊有製劑之改良。

天津辦事處　本公司爲華北顧客便利起見、曾於一九三八年三月在天津旭街設立辦事處一所、擔任聯絡及宣傳上之事務、最近且已備存現貨、兼事營業、不久又將在當地設立工廠、積極進行、以資發展、敬希賜顧爲幸。

中華各地辦事處　本公司在北京、漢口、廣東亦俱有辦事處。

青島辦事處　青島莒縣路一號

製造新藥及各種藥料　創業以來已達壹百五拾七年

奉天及上海之武田事業　奉天及上海兩處、當初僅各設辦事處一所、今因該兩處之業務特別發達、如下項所記、已將奉天辦事處改組爲滿洲武田藥品股份有限公司、上海辦事處改組爲武田藥品股份有限公司、資本金與總行分離、會計獨立、且各自設藥廠、製造部分之武田藥品。

武田直系公司　武田之直系公司、共有左記六處、會計獨立、各公司之地址及資本金如下。

武田化學藥品股份有限公司　資本壹百七拾五萬圓　地址 大阪市東淀川區十三西之町

武田榮養化學股份有限公司　資本 壹百萬圓　地址 大阪市東淀川區堀上通

武田白土工業股份有限公司　資本 參拾萬圓　地址 大阪市東區道修町

知加耐利栽植股份有限公司　資本六拾萬荷蘭盾　地址 爪哇

（註）即武田經營之規那農園

滿洲武田藥品股份有限公司　資本 參百萬圓　地址 奉天市春日町十三番地

武田藥品股份有限公司　資本 五拾萬圓　地址 上海蘭州路一二五號

以上各直系公司之資本金、合計日金六百五拾五萬圓荷蘭金六拾萬盾（一盾現合日金貳圓貳拾餘錢）是故武田系之資力、若連總行及直系公司統共計之、約爲日本金參千貳百九拾萬圓。

武田關聯公司　本公司與神戶衛生實驗所、帝國社臟器藥研究所、阪大微生物病研究會、柳澤藥品商會等四公司互相關聯、該四公司之所有出品、統歸本公司一家發售。
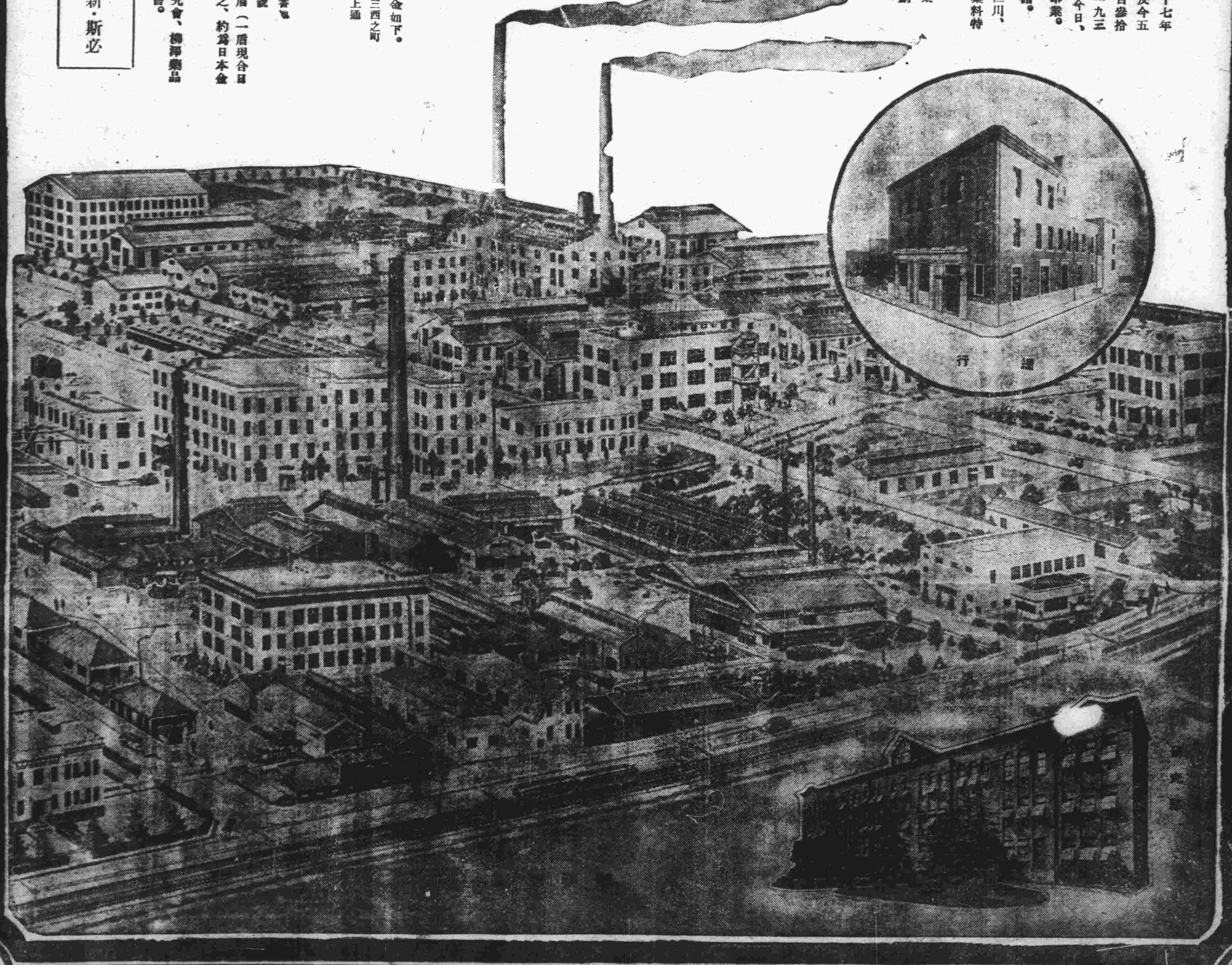
品質優良　武田牌驅梅聖藥 新・斯必類如神 簡稱新・斯必　價格低廉